VEINTE CENTAVOS
PRECIO EN TODO EL PAIS

LA NACION

Edición de 20 páginas

AÑO VIII

SUSCRICION: Por 1 año: $ 60.—Por 6 meses: $ 32.
Por 3 meses: $ 17. — Por 1 año, extranjero. $ 120.

SANTIAGO DE CHILE, VIERNES 26 DE DICIEMBRE DE 1924

TELEFONO INGLES 3113 - 3114
AGUSTINAS 1253 - 1269

Núm. 2,904

ALIMENTANDOSE CON MADERA Y CORTEZAS, SE VIVIRA MIL AÑOS

Dos descubrimientos de un sabio alemán, el doctor Haber, sobre la importancia de ciertas sustancias nutritivas de la madera y de la cáscara del maíz.

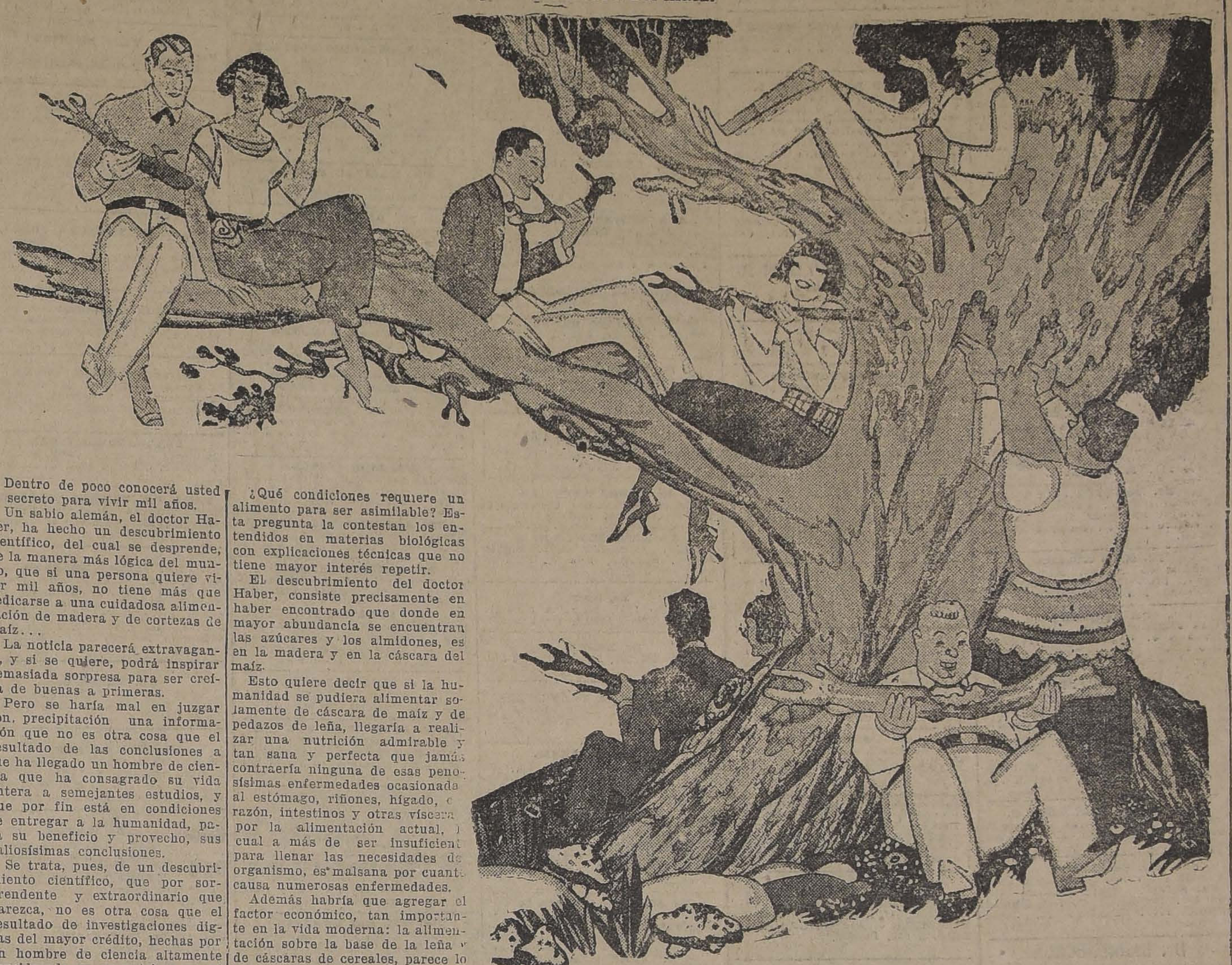

Dentro de poco conocerá usted el secreto para vivir mil años.

Un sabio alemán, el doctor Haber, ha hecho un descubrimiento científico, del cual se desprende, de la manera más lógica del mundo, que si una persona quiere vivir mil años, no tiene más que dedicarse a una cuidadosa alimentación de madera y de cortezas de maíz...

La noticia parecerá extravagante, y si se quiere, podrá inspirar demasiada sorpresa para ser creída de buenas a primeras.

Pero se haría mal en juzgar con, precipitación una información que no es otra cosa que el resultado de las conclusiones a que ha llegado un hombre de ciencia que ha consagrado su vida entera a semejantes estudios, y que por fin está en condiciones de entregar a la humanidad, para su beneficio y provecho, sus valiosísimas conclusiones.

Se trata, pues, de un descubrimiento científico, que por sorprendente y extraordinario que parezca, no es otra cosa que el resultado de investigaciones dignas del mayor crédito, hechas por un hombre de ciencia altamente considerado en su patria y en el exterior, gracias a sus trabajos en materia de biología y química.

La química moderna, y con ella la biología y toda la ciencia médica, nos dicen que los principales componentes químicos que forman la base de la alimentación del ser humano, lo forman los azúcares y los almidones.

Ahora el problema consiste simplemente en separar estas sustancias de las materias donde se encuentran, labor que el estómago realiza cuando ingerimos un alimento, con la condición de que se trate de un alimento "asimilable".

Esa es la única dificultad. Que se trate de un alimento "asimilable".

¿Qué condiciones requiere un alimento para ser asimilable? Esta pregunta la contestan los entendidos en materias biológicas con explicaciones técnicas que no tiene mayor interés repetir.

El descubrimiento del doctor Haber, consiste precisamente en haber encontrado que donde en mayor abundancia se encuentran las azúcares y los almidones, es en la madera y en la cáscara del maíz.

Esto quiere decir que si la humanidad se pudiera alimentar solamente de cáscara de maíz y de pedazos de leña, llegaría a realizar una nutrición admirable y tan sana y perfecta que jamás contraería ninguna de esas penosísimas enfermedades ocasionadas al estómago, riñones, hígado, corazón, intestinos y otras vísceras por la alimentación actual, la cual a más de ser insuficiente para llenar las necesidades del organismo, es malsana por cuanto causa numerosas enfermedades.

Además habría que agregar el factor económico, tan importante en la vida moderna: la alimentación sobre la base de la leña y de cáscaras de cereales, parece lo bastante económica para no arruinar a nadie, y quedar al alcance de todos los bolsillos.

Por estas y otras razones igualmente poderosas, es que los sabios de hoy se preocupan en encontrar la manera de aprovechar las propiedades nutritivas de la madera y de las cortezas de cereales.

En cuanto a la primera, se ha tropezado solamente en el pequeño inconveniente de ser la leña un tanto difícil de ingerir y de asimilar.

Pero por lo que se refiere a las cortezas de cereales, el problema ya está resuelto: son varios los países donde se está fabricando el pan llamado "integral", por estar hecho con el trigo y el maíz molido, sin separar lo que corresponde a las cáscaras, o cortezas del grano.

Y la leña, ¿cómo vamos a comerla? preguntará más de algún lector. ¡Ah! Precisamente, para ese fin, trabajan inclinados sobre las mesas de sus laboratorios, muchísimos sabios, alemanes y de otra nacionalidades, a fin de encontrar el medio de hacer que las leñas sean una cosa asimilable, y aún, en lo posible, delicada y grata al paladar.

La base científica de los estudios del doctor Haber y otros sabios, es la siguiente: Existen ciertas "enzymas", sustancias que causan una transformación química parecida a la fermentación. Una de estas 'enzymas" es la "zymasia", que se encuentra en ciertas plantas. Otra de ellas es la "pytalina" que convierte el almidón en azúcar y se halla en la saliva. La "pepsina" del estómago, y la "tripsina" del páncreas, son otras tantas "enzymas". Cuando éstas faltan o dejan de producirse, el organismo envejece.

Para descubrir la manera de producir de nuevo estas "enzymas' y proporcionárselas al organismo, los sabios están haciendo estudios tales, que autorizan para creer que dentro de muy poco tiempo la vida humana, con la ayuda de productos químicos extraídos de los árboles y de los cereales, se podrá prolongar indefinidamente.

Cuando una pastilla de madera, convenientemente preparada para obtener de ella las "enzymas" necesarias a nuestra vida sea suficiente para que el ser humano viva un número indefinido de años, entonces se podrá decir que el problema de vivir está resuelto definitivamente, y que la ciencia ha llenado su cometido en la forma más brillante que es dable imaginar.

Para ello el doctor alemán Fritz Haber, y otros más, efectúan prolijos y pacientes estudios, que les han permitido asegurar por el momento, que el problema no es un sueño y que la alimentación con madera será la salvación de la humanidad.

INDEMNIZACION A UN NOVIO

Es una delicia vivir en Estados Unidos. Para hacerse rico, en poco tiempo cualquiera encuentra los medios que le permitan obtener una situación respetable.

El recurso más fácil consiste en enamorar a una de estas muchachas que andan sueltas en busca de colocación matrimonial y obligarla a contraer el compromiso de casarse con el aventurero so pena de satisfacerle un fuerte suma.

Claro que para ello es condición indispensable que la joven o vieja sea rica. Porque de otro modo el negocio resultaría ruinoso.

Algo de esto le ha ocurrido a la millonaria miss Leonora Hughes. La señorita Leonora quiso aprender a bailar con el objeto de aumentar los atractivos de que disfruta, y para ello eligió al bello Mauricio, que es un águila en materia de danzas.

Entre dos bailes, el excelente Mauricio declaró a miss Leonora que se moría por ella, y Leonora, lánguidamente, le contestó que sería suya para siempre.

Pero Mauricio, que no las tenía todas consigo, exigió que aquella promesa se efectuara ante notario, comprometiéndose la niña a satisfacer, por lo menos, 10,000 dólares de indemnización al bailarín si antes de un año no cumplía la palabra de unirse a él en matrimonio o rompía sus compromisos por cualquiera otra circunstancia.

Poco después miss Leonora Hughes salió para Europa, y en París su corazón despertó al sonar el repiqueteo de un nuevo amor. El que había logrado despertar ese amor era un opulento suramericano, con más prendas que el pobre Mauricio, con más calor en la expresión de sus ansias amorosas y con menos exigencias monetarias.

En vista de que el asunto con el suramericano iba formalizándose, la joven escribió al bailarín manifestándole que de todo lo prometido no había nada.

Mauricio se presentó a los tribunales y solicitó que éstos reconocieran su derecho a percibir los 10,000 dólares que la joven ofreció a título de indemnización si faltaba a sus promesas.

Desembarcó por fin en Nueva York miss Leonora, y después de una entrevista dolorosa por parte de Mauricio, en que éste le reprochó su carácter, le dijo:

—Pero todo te lo perdono a cambio de los 10,000 dólares, que me hacen mucha falta, porque estamos atravesando una gran crisis de carestía de la vida en Norte América.

Miss Leonora comparecerá ante la justicia para satisfacer la reclamación de su ex adorador, y luego salir en dirección a Europa, a fin de casarse con el opulento suramericano.

Dr. OSCAR BEZANILLA

DENTISTA

Extracciones absolutamente indoloras. Incrustaciones, Puentes, Coronas, Placas.

ROSAS 1210, ESQUINA MORANDE

Teléfono 455.—Santiago.

PENA AGRADECIDA

Cuento por JEAN REIBRACH

No recuerdo por qué motivo el azar me condujo aquel día a la sala del Tribunal. Cuando entré estaban juzgando a un pobre diablo, hirsuto y vestido de harapos, a quien el presidente interrogaba.

—Se le acusa—decía— de haber proferido gritos sediciosos de ¡Viva la anarquía! ¡Mueran las autoridades! y otros semejantes. La embriaguez puede ser para usted una circunstancia atenuante.

Al oír la palabra embriaguez, el hombre, que hasta entonces había confirmado con una sonrisa y con movimientos afirmativos de cabeza las frases del magistrado, se encogió de hombros.

—¿Yo borracho? ¡Yo!—exclamó.— ¡Precisamente cuando sólo he bebido agua, y agua del Sena, con sustancias de ratas reventadas y peces podridos, sin contar los macabeos como yo que se lanzan a ella!

—Es cierto— recordó el magistrado—. El informe de la policía menciona, en efecto, que lo habían extraído a usted del Sena. ¿Intentó usted suicidarse?

—¡Claro! ¿Qué iba a hacer? Sin trabajo, sin casa, sin dinero... Por eso me tiré al agua. Y creí que mi cuenta estaba saldada, puesto que quedé sin sentido y muy tranquilo... Pero de pronto me pareció que recobraba poco a poco el conocimiento, y me dije: "No cabe duda de que estás en el infierno y los diablos te rodean". Uno pretendía arrancarme la lengua. Otro me alzaba los brazos y me los bajaba rápidamente, como si quisiera arrancármelos... "Están locos—pensaba—, o tal vez sean diablos jóvenes que se divierten". Sobre todo, oía perfectamente que hablaban cerca de mí, y que había gente que se movía en derredor, y cuando abrí los ojos para darme cuenta de lo que ocurría, uno de los diablos me dijo: "¡Estás salvado"! Entonces lo comprendí todo. Sin duda, un imbécil me había pescado.

—¡Vaya una manera de agradecer los beneficios!—amonestó el presidente.

—¡Agradecimientos! ¡Beneficios! —exclamó indignado el hombre—. ¿Por qué? ¡Cuando precisamente había resuelto el problema de la vida! ¡Cuando había terminado el hambre y la miseria!... Y entonces un sujeto presentóse allí para decir: "¡Eh, amigo! Todavía no has sufrido bastante. Es necesario volver a sufrir". ¿Se pueden consentir tales cosas? ¿No hay, acaso, derecho a reventar cuando a uno le parezca? Si hubiera conseguido coger a ese miserable, yo le habría dado el agradecimiento. Pero el hombre no estaba presente. Sin duda había echado a correr en busca de la medalla de salvamento. ¡Un héroe!

—No cabe duda—repuso el presidente, en tono burlón— que, en vez de arriesgar su vida por salvarle a usted, debió antes preguntarle si lo consentía.

—Puede usted tomarme el pelo —indicó el acusado—; no me molesto por ello. Si usted estuviera en mi lugar, y yo en el suyo, tal vez hiciera yo lo mismo.

Como el auditorio se echara a reír, él se volvió hacia el público:

—Pueden ustedes reírse ahora, antes de que les llegue la vez...

Luego, apaciguado, añadió:

—Reconozco que en el primer momento sentí placer en respirar el aire y ver el cielo. Pero no ha durado mucho. ¿Qué iba a hacer ahora? Al principio consideré que el que me había salvado era algo así como un segundo padre, y, por lo siguiente, que debía subvenir a mis necesidades para completar su buena acción. Mas ignoraba quién fuese. Y padre por padre, estimé que el primero que tuve ya me había alimentado. ¿Qué hacer? No teniendo el auxilio del segundo padre, estaba condenado a morir de nuevo. ¡Ah, señor presidente! ¡Qué fácil es formular frases bonitas para consolarse!... Para realizar ciertos actos es necesario poseer valor... Antes de adoptar mi resolución, pensé durante varios días el pro y el contra de mi propósito... Y he aquí que ahora necesito empezar de nuevo. Claro que he recapacitado acerca de los inconvenientes de arrojarse al Sena. Porque puede dar la casualidad de que otro majadero... ¡Ah! No, no... Además, he probado el agua del Sena y es intolerable. ¿El revólver?... Puede fallar, y por otra parte carezco de recursos para comprarlo. Los mismos inconvenientes con los trenes o con el "Metro", porque sería necesario tomar billete. Quedan los "autos". ¿Encontraré uno que voluntariamente se preste a destrozarme? Porque involuntariamente es fácil hallarlo. Cuando medité sobre lo que debía hacer, se me ocurrió que me prendieran, y de ese modo me darían de comer. Pero para eso era necesario robar. Y yo no he aprendido. Quise romper un farol, y no encontré la piedra. Sólo me restaba gritar en medio de la calle. Y tuve que hacerlo durante mucho tiempo, a causa de que los guardias no llegaban nunca, como de costumbre, cuando se les necesita. Por fin acudieron, y luego, en la Comisaría, me dieron una tanda de palos por la molestia que les había producido y de la cual yo me reía.

Cuando hubo terminado de hablar el acusado, el presidente se inclinó hacia sus compañeros, y luego, bondadosamente, dijo:

—Está bien. Visto para sentencia. Veinticinco francos de multa.

El hombre se levantó airadamente y gritó:

—¡Eres un idiota! ¿De dónde saco yo los veinticinco francos?

Y con gran violencia arrojó a los magistrados un zapato que fué a rebotar en el testero sin causar el menor daño.

Entonces el Tribunal contestó a la agresión declarando que le otorgaba dos años de prisión.

—¡Ah!— exclamó el hombre, respirando satisfecho—. ¡Al fin han comprendido!

Y con suma cortesía dirigióse al presidente diciendo:

—Gracias, señor presidente.

Luego, empujado por un guardia, cruzó la sala, y al llegar frente a los jueces se inclinó con ademán de profundo respeto y reconocimiento.

Entre tanto, el público, riéndose a carcajadas, salía del austero recinto, que yo abandoné dominado por honda tristeza.

J. R.

FORTAGOL

Cura IMPOTENCIA, Debilidad Sexual

Pídalo en la

BOTICA ITALIANA — HUERFANOS 1020

Y EN TODAS LAS BUENAS FARMACIAS

D-30

PASTILLAS DIGESTIVAS
ALCALINAS L. THIERRY

La fórmula de estas pastillas hace de ellas un remedio de una eficacia perfecta.

Cura rápidamente:
Dispepsia flatulenta,
Fermentaciones estomacales
Digestiones dolorosas, etc.

Anti-ácidas y saturantes, tomadas al momento de la crisis, alivian inmediatamente los dolores estomacales.

LABORATORIOS LANGLAIS-THIERRY

26, Rue du Pont Louis-Philippe 26.— PARIS.

AL SEÑOR
C. OLIVARES

que remató un dinamo eléctrico, el 10 de Noviembre último, en la bodega de carga rezagada de los Ferrocarriles del Estado, se le ruega pasar, por un asunto que le interesa, a

HUERFANOS 1[illegible]

ELLA.—Hace un año me dijo Ud. que me amaba y yo lo rehusé cruelmente.
EL — Sí.
ELLA.—Pues bien: he cambiado de modo de pensar,
EL.—Y yo también.

GRAN BARATURA ANUAL

SOLO HASTA EL 31 DE DICIEMBRE

Gran surtido en Joyas, Relojes de la afamada marca "MOVADO". Plaquées, Cristal, Objetos de Arte, etc.

OTTO WAAK Y Hno.

ESTADO N.o 101, ESQUINA DE MONEDA

LA CURANDERA MISTERIOSA DE BRUSELAS

Las autoridades de Bruselas han sorprendido en la avenida de Nayer, número 59, un Centro misterioso al cual concurrían personalidades muy conocidas en Bélgica, entre las cuales figuran diputados, senadores y damas aristocráticas.

En esta casa habitaba una mujer de treinta y tres años, natural de Checoeslovaquia, llamada Berta Masrek, la cual frecuentemente, vestida en traje de explorador, cambiaba su nombre por el de Jorge Maresco.

Desde hace cuatro años Berta se dedicaba a la curación de todo género de enfermedades, por el sistema de implorar del Todopoderoso que las dolencias que aquejaban a quienes iban a su casa en consulta, le fuesen transmitidas a ella, y de este modo liberaba al paciente de su sufrimiento.

La afluencia a la casa de Berta era por esta razón considerable, y, aunque ella no recibía gratificación alguna por su trabajo, los creyentes solían hacerle valiosos regalos, que en poco tiempo produjeron a Berta una verdadera fortuna.

En su casa de la avenida de Nayer tenía espléndidos salones, y una capillita con bancos. En el altar se hallaban las imágenes de la Virgen, San Miguel y de Juana de Arco, con todos los objetos inherentes al culto católico, incluso un cáliz, un incensario y candelabros de plata. La Virgen ostentaba una corona de perlas valorada en 60,000 francos.

Berta Masrek había conseguido también atraer a sus creencias a bellas jóvenes, que se recluyeron con ella en la casa en que vivía y la hacían objeto de constante adoración.

Berta Masrek es una mujer que no sólo cura toda clase de enfermedades, sino que además es pitonisa, poeta, pintora, música, jugadora de naipes y eterómana.

En Bruselas se sospechaba que en el domicilio de la checoeslovaca organizábanse partidas de juego. En cambio, la autoridad eclesiástica creyó ver en esta mujer una impostora que explotaba la religión como medio de enriquecerse.

En consecuencia, las autoridades intervinieron en el asunto y se presentaron en la avenida de Nayer.

Al abrirles la puerta una joven adepta se precipitó al exterior, y lanzándose sobre el juez le golpeó furiosamente, en tanto que otra cerraba con violencia la puerta. El juez ordenó que ésta fuese derribada, mientras los agentes que acompañaban a la autoridad judicial sujetaban a la encolerizada discípula de Berta.

Cuando franquearon la entrada, otra tercera interna se opuso a que continuaran por el interior del cuarto, y hubo que sujetarla. Los agentes de la autoridad avanzaron hasta un salón oriental; luego entraron en la capilla, y, por último, en el dormitorio, donde, tendida en su lecho, se hallaba la curandera.

Invitada a que les acompañase, ésta contestó que no podía moverse, a consecuencia de haberse transmitido la dolencia de un paralítico a quien pensaba curar, y que hasta que sus plegarias no fuesen atendidas por Dios le era imposible caminar. En vista de ello, un agente trasladó a cuestas a la checoeslovaca hasta un "taxi" que la condujo a la cárcel, donde la reconocieron los médicos. Estos declararon que Berta Masrek no padece lesión alguna. Ahora se trata de saber si es una desequilibrada.

En el domicilio de Berta se ha encontrado el "Libro de oro", donde se hallan consignados los nombres de cuantas personas frecuentaban la casa, y diferentes papeles en que se leía: "Exorcismos contra los demonios y contra los ángeles malos."

También fueron conducidas a la cárcel cuatro adeptas, quienes protestaron enérgicamente contra la prisión de Berta, afirmando que ésta llevaba a cabo verdaderos milagros sin admitir remuneración.

MEDOL ELIXIR DENTIFRICO
PODEROSO CURATIVO BUCAL

CIGARRILLOS
STADIUM
a $ 0.40
EL MEJOR EN SU PRECIO

Para Pascua
y Año Nuevo

Surtido escogido de artículos de fantasía y perfumería para regalos, recién llegados de París,

Peluquería y Perfumería

J. A. Potin Fils

AHUMADA 150

26—D

GUIA PROFESIONAL

ABOGADOS

GABRIEL AMUNATEGUI
SALVADOR DE LA VEGA
Estudio: Huérfanos 1153. Oficinas 32 y 33. Casilla 3091. Teléfono número 3507.

NAZARIO CHACON DEL CAMPO
Morandé 450, bajos. Teléfono 2003. Casilla 3211.

FEDERICO DUNCKER BIGGS
Huérfanos 833. Altos Banco Germánico. Casilla número 219. Teléfono número 295.

ALBERTO DURAN B.
Huérfanos 1235. Oficina 8. Casilla N.o 2314.

LADISLAO ERRAZURIZ
LUIS QUINTEROS T.
Amunátegui 301. Teléfono N.o 633.

BERNARDINO LEIVA
OTTMAR STEGMAIER
Bandera 652 Casilla 2068.

NICANOR ELGUETA
Galería Alessandri 19. Altos. Teléfono 586.

GALVARINO GALLARDO NIETO
Ahumada 168.

HECTOR ARNALDO GUERRA
Especialmente: Nulidades matrimonios, divorcios y juicios criminales. Galería Alessandri 24. Teléfono 4352. Consultas 4 a 5.

OSVALDO HEVIA L.
Morandé número 244. Casilla 1831.

MANUEL MERINO E.
LUIS MERINO
Bandera 166. Teléfono 2077. Casilla 107. De 10 a 11 1|2 A. M.

LORENZO MONTT
AMBROSIO MONTT WILME
Compañía 1207. Teléfono 1807.

VICENTE MOLINOS GAETE
Agustinas 1148. Teléfono 2110. De 10 a 12 y 4 a 6.

NICOLAS MARAMBIO MONTT
San Antonio 570. Casilla 2699. Asuntos civiles y especialmente cuestiones mineras.

ROBERTO DE PETRIS
Estudio y domicilio: Galería Alessandri 25. Teléfono 156. Casilla 4044.

ANTONIO PLANET O.
Especialmente cuestiones comerciales. Estudio: Bandera 239. Casilla 334. Teléfono 1137.

VICENTE MOLINOS GAETE
Agustinas 1148. Teléfono 2110. De 11 a 12 y 2 a 4.

HUBERTO SALGADO GALLARDO
Criminalista. Alegatos Cortes. Nulidades matrimonios. Estudio domicilio: Bandera 667. Atiende clientes franceses e ingleses en su idioma.

SALAS ROMO HNOS.
LUIS Y VICTOR A. SALAS ROMO
Abogados. Trasladaron sus oficinas a Compañía 1325. Teléfono 1527. Casilla 2231.

LISANDRO SANTELICES E.
Abogado. Compañía 1246. Teléfono N.o 831.

J. ISIDRO 2.o SALAS
Moneda 1355.

ALBERTO VERDUGO L.
Abogado. Agustinas 1521. Teléfono 1357. Honorarios módicos.

HUMBERTO YAÑEZ VELASCO
Agustinas 618. Teléfono 1614.

EMILIO TAGLE RODRIGUEZ
Atiende especialmente asuntos comerciales y mineros. Bandera 75, Bolsa de Comercio 3.er piso, oficina 207. Teléfono 2018.

AGUSTIN VIGORENA RIVERA
Edificio Ariztía. Piso 6.o N.o 16.

INGENIEROS

RAFAEL TORREBLANCA
Oficina técnica: Galería Alessandri 30. Casilla 3952. Teléfono 1349.

ALFREDO LEA-PLAZA
Moneda 1168. Teléfono 137.

MEDICOS

Dr. ITALO ALESSANDRINI
Cirugía y ginecología. 1 a 3. Merced 322. Teléfono 3555.

Dr. ANIBAL ARIZTIA
Médico Hospital de Niños R. del Río. Ayudante Clínica Prof. Prado Tagle. Trasladó consultorio Teatinos 321. De 2 a 3.30. Teléfono 1773. Domicilio: Agustinas 1319.

INSTITUTO DE SALUD
Cisterna (Población Nueva España)
Destinado al diagnóstico y tratamiento de las enfermedades nerviosas y mentales, dirigido por el doctor Fontecilla. Santiago, Delicias N.o 1626. Electricidad médica, baños, etc.

Dr. AMENABAR OSSA
Oculista. Catorce años Europa, tres años médico Director Hospital de Ojos, condado Standford (Inglaterra) 21 de Mayo 578. De 1.30 a 4. Teléfono 602.

JOSE AVILES A.
Médico-Cirujano
Nataniel 107. Consultas de 1.30 a 4 P. M. Especialmente: Cirugía, Partos, enfermedades de señoras y sociales.

Dr. CARLOS D. AGUIRRE
Especialmente vías urinarias. Venéreas, sífilis. Consultas de 5-8. Carmen 191.

Dr. LUIS AGUILAR
Médico cirujano. Regresó de Europa. Castro 107. De 1.30 a 3. Teléfono 318.

Dr. LEONCIO ANDRADE
Medicina interna. Rayos X. Merced N.o 136. De 2 a 5. Teléfono 4528.

Dr. ARNELLO
Cirugía, anestesia general, venéreas. García Reyes 17. De 12-3. Hospital San Vicente 4-5.

Dr. BUNSTER
Santa Rosa 86. Consultas de 3 a 4. Teléfono 3476.

ARTURO BARRAZA ARAYA
Médico-Cirujano
Especialmente vías urinarias, venéreas, sífilis. De 3 a 6. Puente N.o 557. Teléfono 4374.

Dr. BORQUEZ SILVA
Estudios Europa. Pulmón, corazón, estómago, intestinos. Rayos X. 3 a 6. Arturo Prat 80. Teléfono 19, Matadero.

Dr. RIFO BUSTOS
Estudios en Europa. Medicina interna. Preferentemente corazón y estómago, 2 a 5. Cochrane 177.

Dr. BISQUERT
Vías urinarias, sífilis. Moneda 859. De 3 a 6. Casilla 2563. Teléfono N.o 953.

Dr. BRONFMAN
Estudios en Europa. Cirugía, enfermedades señoras. Venéreas. 2 a 5. Compañía 1463. Teléfono 3457. Teléfono domicilio 257, Providencia.

Dr. JULIO BUSTOS
Médico Ciudad. Santiago. Medicina interna. Niños, sífilis. Recoleta 707. De 2 a 4.

Dr. ROBERTO BALTRA G.
Medicina general, vías urinarias. 3.30 a 6. Ahumada 11. Teléfono 170, Parque.

Dr. BEAUMONT
Ayudante servicio ginecología Hospital Salvador. Santo Domingo 975. De 3-5. Domicilio: Avenida Manuel Montt 1541. Teléfono 93, Santa Elena.

Dr. BARRENECHEA
Oculista, especialista en oídos, nariz, garganta. Huérfanos 801, esquina San Antonio.

Dr. MARIANO BAHAMONDE RUIZ
Cirugía y ginecología. Cochrane 66. De 1 a 3. Domicilio: Delicias 1230. Teléfono 4430.

Dr. HECTOR CORONA T.
Se dedica exclusivamente a exámenes de laboratorio. Delicias 868. Teléfono 2483.

Dra. JULIA CLAVERIA
Afecciones bronco-pulmonares, curación del asma. Consultas: 1 - 3. Ejército 660.

Dr. RODOLFO CASTILLO
Jefe servicio oídos, nariz y garganta. Hospital San Borja. De 2 a 5, en Delicias 1164.

Dr ALDO CONTRUCCI
Estudios Europa. Medicina interna. Sífilis. Nataniel 142. 3.30 a 4.30. Jefe Policlínico Prof. Brockmann. Teléfono 3340.

Dr. LEONIDAS CORONA T.
Regresó de Europa
Laboratorio Clínico
Delicias 868.— Teléfono 2483
REACCION DE WASSERMANN
Química Bacteriología
VACUNAS

Dr. CASTAÑEDA IGLESIAS
Ex-Médico residente del Hospital Niños. Compañía 1839. Teléfono 254.

Dr. EDUARDO CRUZ COKE L.
Medicina interna. Merced 305. De 4.30 a 6.30. Teléfono 1205.

OCULISTA
Ojos, oídos, nariz y garganta. San Antonio 148. Doctor García Collao. Estudios Europa. 4 a 6.

Dr. CROIZET
Trasladóse Londres 25, entre Serrano y San Francisco. Teléfono 637. De 1 a 3.

DR. LEON CHONCHOL
Medicina general. Rayos X, Sífilis, piel venéreas. Regresó. Gálvez 61

Dra. JUANA DIAZ MUÑOZ
Especialista enfermedades señoras y niños. 4 a 5. Delicias 358. Teléfono N.o 1715.

IGNACIO DIAZ MUÑOZ S.
Medicina general. Vías urinarias. 3 a 6. Bandera 574. Teléfono 3424.

Dr. RODRIGO DONOSO GAETE
Médico Hospital Salvador. Medicina interna. Consultas de 1.30 a 3 P. M., menos los Sábados. Amunátegui 32. Domicilio, Santo Domingo 1477. Teléfono 256

Dr. CARLOS DOREN
Enfermedades de señoras. Cirugía. Monjitas 536. Teléfono 2571. Consulta: 1 a 4.

Dr. JOSE DONOSO DONOSO
Médico Cirujano
Horas de consulta: de 2 a 4.
Miraflores 457 — Teléfono 2773

E. DAVILA H.
Estudios Europa. Medicina interna. Laboratorio: de 5 a 7. Nataniel 113

Dr. RICARDO DONOSO
Enfermedades del corazón, pulmón. Regresó de Europa. 2.30 a 4.30. Agustinas 619.

Dr. EDUARDO DE RAMON
Regresó de Europa. Cirugía, enfermedades señoras. 1 a 3. Agustinas N.o 1606. Teléfono 3623.

Dr. DIMITSTEIN
Agustinas 1308, esquina Teatinos. Rayos X. Medicina general, especialidad corazón, pulmón, estómago o hígado. 1 a 4. Teléfono 3848.

Dr. ESPINA
Rayos X, Medicina interna. Estudios Europa. Catedral 1425, cerca Amunátegui. Teléfono 2102. De 1.30 a 4.

Dr. FRANCISCO EDWARDS
Estudios Europa. Vías urinarias. Teatinos 10. De 2 a 3.

Dr. FUENZALIDA BRAVO
Profesor extraordinario. Enfermedades de niños. Merced 560. Teléfono N.o 1721. 2 a 4.

Dr. FONTECILLA
Estudios Europa. Afecciones pulmonares y nerviosas. Rayos X, pneumotórax artificiales, tuberculinoterapia, etc. Delicias 1626.

Dr. CARLOS GARCES BAEZA
Delicias 1276 — Teléfono 3747
Exámenes químicos, bacteriológicos. Reacción Wassermann. Medicina interna. 3.30 a 5.30.

Dr. RICARDO GUNTHER
Ayudante clínica ginecológica universitaria. Cáncer, aplicaciones de Radium. 2 a 4. Avenida España 696. Teléfono 253. Parque.

DOCTOR GIANELLI
[illegible]
SIFILIS PIEL VIAS
URINARIAS
21 de MAYO 562
CONSULTA de 2 a 5

Dr. GLEISNER V.
Consultas de 4 a 6. Pulmón, corazón, hígado, riñon, intestinos, etc. Sífilis. Castro 26.

Dr. FELIX GROHNERT B.
Enfermedades de la piel, sífilis y venéreas
Luz ultra violeta, radioterapia. De 3 a 6. Ejército 391.

Dr. VICTOR M. GACITUA
Partos. Enfermedades de señoras. Trasladóse, Merced 312, 2 a 4. Teléfono 976.

Dr. FUENZALIDA CORREA
Cirujano. Enfermedades señoras, partos. 2 a 3. Huérfanos 745. Teléfono 406.

Dr. GREENE
Estudios Europa. Cirugía y ginecología. San Martín 509, 2 a 4. Teléfono 2860.

Dr. ANIBAL GREZ
Oídos, nariz, garganta. De 1.30 a 3.30. Merced 324. Teléfono 3555.

Dr ENRIQUE GONZALES H.
Estudios Europa. Especialista Estómago, intestinos, hígado, diabetes, obesidad reumatismo. Ejército 644. De 1.30 a 3.30.

Dr. MARIO GARCIA DOMINGUEZ
Medicina general. Enfermedades señoras. Partos. Venéreas, 1 a 5. San Diego 65.

Dr. GUSTAVO GIRON L.
Cirugía y ginecología. Brasil 32. Teléfono 3126. De 2 a 3.

Dr. ALEJANDRO INFANTE
Médico Jefe Policlínico Niños Hospital Salvador. 2 a 4. Delicias 253.

AGUSTIN INOSTROZA
Cirugía general. Especialmente de niños, sífilis. De 4 a 6. Puente 583.

A. ICAZA BARROS
Médico Cirujano
Santo Domingo 739. Teléfono 2809. De 3 a 4.

Dr. ROBERTO JARAMILLO
Ejército 707. Teléfono 142, Parque.

Dr ARNULFO JOHOW
Estudios Europa. Cirugía y ortopedia. Adultos, niños 3-4. Santo Domingo 1523. Teléfono 1033.

Dr. ALBERTO KORNER ANDWANTER
Estudios en Estados Unidos. Cirugía, ortopedia. Consultas: 10-12 de la mañana, Santo Domingo 614.

INSTITUTO RADIOLOGICO
Radioscopía, radiografía, radioterapia, aplicaciones radium,
Dr. ADOLFO KAPLAN
Estudios Estados Unidos y Europa. Compañía 1429.

Dr. TEODORO LEIBLE
Enfermedades nerviosas. Medicina interna. Aplicaciones eléctricas, de 3 a 6. Olivos 794.

Dr. H. LEA-PLAZA
Estudios Europa, Compañía N.o 2115. De 2 a 5. Teléfono N.o 3880.

Dr. LABRA LETELIER
Nariz, garganta, oídos. Consultas de 1 a 5. Compañía 1361.

Dr. ARMANDO LEON L.
Cirugía. Compañía 1909. Martes, Jueves, Sábados, 1 a 3. Teléfono 3846.

Dr. LOIS
San Pablo 1236. Medicina general. Vías urinarias. Sífilis. De 1 a 5.

Dr. LAVAL
Medicina interna, Lord Cochrane 340, de 2 a 4.

Dr. G. MORAGA FUENZALIDA
Regresó Europa. Enfermedades niños. Cochrane 118. Teléfono 2804 De 2 a 4 1|2.

Dra. CORA MAYERS
Médico Cirujano
Regresó de Estados Unidos. Especialista en niños. Luz ultra-violeta. Ahumada 49. Teléfono 711.

Dr. MANUEL MORENO
Medicina general, particularmente: riñón, estómago, instestinos. Tratamiento especial, tuberculosis pulmonar. Estudios Europa. San Francisco 155 de 2.30 a .30.

Dr. ERNESTO MOLINA G.
Serrano 68
Cirugía general. Regresó de Europa. Consultas: De 4.30 a 6 P. M.

Dr. JUAN MARIN E
Cirugía general. Enfermedades niños. Delicias 1164. De 2 a 4.30. Domicilio: San Diego 1849.

Dr MORALES BELTRAMI
Medicina general. Especialmente niños. Catedral 2257. De 1 a 3.

Dr. MORALES VILLABLANCA
Sífilis, venéreas, piel, medicina general. Exámenes sangre. Merced 486, 3 a 6.

Dr. MUÑOZ VALENZUELA
Médico residente Hospital Niños, enfermedades niños. Tuberculosis infantil. Matucana 303. 2 a 5 Teléfono 158.

Dr. OSCAR MELENDEZ
Medicina interna. Sífilis, consultas en Santo Domingo 1036, de 3-4 y 21 de Mayo 578, de 4-5. Domicilio: Ejército 141. Teléfono 2831.

Dr. H. NUÑEZ ZAMORA
Matucana 289. Teléfono 291. Estación. 1 1|2 a 3 1|2. Sábado 4-6.

Dr. MALBRAN
Enfermedades mentales y nerviosas. De 2 a 4. Se trasladó a Huérfanos 1880.

Dr. JUAN MONTENEGRO M.
Enfermedades de niños. Compañía 1770. Teléfono 2130. De 2 a 4.

Dr. MANUEL MORENO
Medicina general, particularmente: riñón, estómago, intestinos. Tratamiento especial, tuberculosis pulmonar. Estudios Europa. San Francisco 155 De 2.30 a 4.30.

Dr. LUIS OPAZO P.
Jefe Policlínica niños. Universidad de Chile. Compañía 3007. Teléfono 48, Estación.

E. OHLBRICH
Titulado Alemania y Chile. Medicina interna. Enfermedades niños. Teléfono 332. Catedral 1488. De 1 a 4.

DR. ORREGO PUELMA
Médico Hospital San Juan de Dios. De 3.30 a 6. Agustinas 1311. Teléfono 1217.

DR. PAREDES F.
Amunátegui 23. Especialmente enfedmedades señoras.. Ginecología. Consultas de 2 a 4.

DR. A. CUSTODIO POBLETE
Medicina interna y niños. Recoleta 65, de 1.30 a 3.30. Teléfono N.o 4365.

Dr. PANTOJA
Corazón, pulmón, estómago, sífilis. Delicias 1276. De 2 a 4. Teléfono 3747. Santo Domingo 1036. 6 a 8.

DR. MARCIAL PARADA
Oídos nariz, garganta. De 2 a 6. Santo Domingo 831. Teléfono 1859.

DR. DAVID PULIDO
Enfermedades niños. Santo Domingo N.o 1790. Teléfono 2152. De 1 a 3.

Dr. F. PRUNES
Estudios Europa. Jefe clínica, piel, sífilis, venérea. Merced 490. Casilla 3896.

DR. PATIÑO MAC-IVER
Medicina interna. Enfermedades niños. Libertad 448. De 2 a 4. Teléfono 1636.

DR. ALBERTO PANATT
Médico jefe Policlínico, Prof. Prado Tagle. Pulmón corazón, estómago, hígado. Rayos X. Teléfono 1211. Trasladóse a Delicias 1416. De 1 a 4.

DR. LUIS QUIROGA
Medicina general. Consultas4 a 5.30. Catedral 1452. Teléfono 3760. Atenderá durante vacaciones.

DR. ALBERTO RAHAUSEN
Cirugía general. Compañía 2928. Teléfono 192-Estación. De 2 a 4.

DR. AQUILES RIVEROS
Graduado en Bruselas. Partos, señoras, medicina general. Consultas en su
SANATORIO
Avenida Matta 586. Pensionado para partos operaciones, medicina, aislamiento y curación nervios, morfinómanos. Teléfono 97-Matadero.

ADOLFO RECCIUS
Médico cirujano. Cirugía general. De 2 a 4. Hospital San Vicente.

PROF. ALEJANDRO DEL RIO
Enfermedades de oídos nariz y garganta. 19 Miraflores. Consultas hora fija diariamente (salvo lo Sábados) 2 a 5.

DR. JOSE RODRIGUEZ F.
Estudios Europa. Medicina interna. Especialidad estómago, intestinos. Rayos X: 2 a 4. Amunátegui 559 Teléfono 2810.

DR. CESAR RODRIGUEZ LEON
Medicina interna. Enfermedades de niños. Catedral 2607, 1 a 2; y Bascuñán Guerrero 1013, 4 a 5.

DR. DEL RIO GUNDIAN
Medicina interna. De 3 a 5. Trasladóse Santo Domingo 2067. Teléfono 4883.

INSTITUTO SANITAS
AGUSTINAS 1955
Laboratorio, auto-vacuna, radioscopias terapia de radium y de Rayos X. Luz ultra-violeta, aplicaciones eléctricas, instalaciones de radium, baños de ácido carbónico, diatermia.

DR. SCROGGIE
Especialidad enfermedades de niños. Jefe de la Clínica de Niños. Universidad de Chile. Consultas de 2 a 4 de la tarde. Rosas 1157.

PROF. DR. SOTO PARADA
Laboratorio Clínico. Moneda 1035. De 3 a 6.

DR. MARCO A. SEPULVEDA
Laboratorio Bandera 736. Teléfono N.o 233. Exámenes completos sangre, orina, esputos, etc., cultivos autovacunas. Abierto a toda hora.

DR. SANTANDER
Estudios en Europa. Medicina interna especialmente estómago, e intestinos. Rayos X. Alameda 938. De 2 a 5.

DR STOLTING
Oculista. Médico recibido Alemania y Chile. Moneda 627. De 3 a6.

DR. CRISTOBAL SAENZ
Estudios Europa. Afecciones médico-quirúrgicas de abdómen. Especialmente estómago sífilis. Rayos X. De 2 a 4. Agustinas 1889. Teléfono 3098.

DR. CARLOS SEAMAN
Médico cirujano. Consultas: 130 a 4. Trasladóse, Delicias 225.

Dr. OTTO SCHWARZENBERG
Enfermedades de niños. Consultas 2 a 3. Martes, Jueves y Sábado. Lunes y Viernes 2.30 a 3.30. Santo Domingo 1523. Teléfono 1033.

DR. HELLMUTH SIEVERS W.
Médico-cirujano. Domicilio, Molina 672. San Antonio 275. De 2 a 3 1|2.

DR. TORRES TORRES
Jefe clínica Prof. Korner. Especialista enfermedades señoras y cirugía. Catedral 1249. De 2 a 6.

DR. VEGA MACHER
Exclusivamente Pulmón. Nataniel 109. De 2 a 3.30. Lunes, Miércoles y Viernes.

DR. G. E. VIDAL S.
Delicias 2696. Teléfono 245. Estación. Consultas: 5 a 6.

DR. J. M. VERGARA KELLER
Regresó de Europa. Partos, ginecología. Agustinas 828. De 2 a 4. Teléfono 3355.

DR. RAUL VENTURA JUNCA
Médico residente Hospital Salvador Medicina interna. Esp. sistema carno-vasculs. Riquelme 140. 4.30 a 6. Teléfono 3828.

DR. VILLAGRA
Estudios Europa. Unicamente Pulmón. Rayos X 3. Dieciocho 437—A Teléfono 134 (Parque).

DR. JAIME VIDAL OLTRA
Ex-Director Sanatorio San José para tuberculosis. Pulmón, corazón estómago. 3 a 5. Catedral 1433. Teléfono 2006.

LABORATORIO VIDAL
Exámenes de sangre, orina, etc. Autovacunas. Catedral 1433. Teléf. 2006.

PROF. DR. VARGAS SALCEDO
Exclusivamente cirugía. Trasladóse Compañía 2499. Teléfono 1060. Martes. Jueves, Sábado, 2 a 5

DR. VICUÑA HERBOSO
Ayudante de la Clínica del Profesor Prado Tagle. Hospital de San Vicente. Medicina interna, especialmente enfermedades del corazón Martes, Jueves, Sábado, 2.30 a 4.30, Almirante Barroso 270. Teléfono N.o 1053.

DR. YAÑEZ G.
Estudios Europa. Piel, Sífilis, Venéreas. Trasladóse, Delicias 865. De a 5. Casilla 618.

DR. ARTURO ZAFFE
Oídos, nariz, garganta. Especialista Hospital Salvador y Niños Dieciocho 257. De 2 a 5. Teléfono 257. Atiende clientela Dr. Alcaíno.

606
914
Dr. WAUGH
Estudios Europa. Internas, venéreas, sífilis. Wassermann. Consultas: 2 a 4.30
COMPAÑIA N.º 1853
Permanecerá en Santiago durante vacaciones.

Dr. WEINSTEIN
Estudios Europa. Enfermedades de la piel, sífilis y venéreas. Radioterapia y luz ultra-violeta. Agustinas 1357. De 2 a 5.

DR. WIREN
Oídos, nariz, garganta. Compañía N.o 1606. De 2 a 5.

DENTISTAS

C. VALENCIA COURBIS
Ayudante Escuela Dental. Operaciones indoloras. Procedimiento Dr. Correa (de la Facultad de Buenos Aires). Coronas y dentaduras. Teatinos 50.
Atenderá durante vacaciones.

DR. CERDA LOPEZ
Se trasladó Ahumada N.o 11. Somnoformo, Puentes y Coronas.

Dr. CLODOMIRO CONTRERAS
San Antonio 451. Teléfono 3692. Horas: [illegible] a 11 y 3 a 6.

FORTUNATO ENCINA F.
Especialmente placas, coronas, puentes. Extracciones indoloras. Ahumada

DR. GALLARDO GONZALEZ
Estudios en Filadelfia. Consultas: diurnas y nocturnas. Echaurren 26

ARMANDO MORA PINOCHET
Dentista. Trasladóse: Santa Rosa N.o 671.

WENCESLAO MUÑOZ L.
Dentista. Tratamientos rápidos. Extracción sin dolor. San Diego 448.

PEDRO MENDEZ
Estudios Estados Unidos,
Huérfanos 782.

DR. JOSE MARIA SAAVEDRA
[illegible] 1313. [illegible]

ALFREDO MUÑOZ LOBOS
Extracciones sin dolor, Somnoformo
Dientes, Placas, Tratamientos
pidos. Compañía 1352

CLINICA DENTAL
"VALENZUELA BASTERRICA"
Luis R. Berrios Méndez
nel Valenzuela
Carlos H. Rojas
TISTAS
Cirugía dental Somnoformo,
ciones de anormal Riquelme
Teléfono 1642.

VETERINARIOS

SCHMIDT, HERMAN
Enfermedades animales en
Llamados a domicilio. San
N.o 457. Teléfono 3649. De 8 a
de 2 6.

ARQUITECTOS

OFICINA DE CONSTRUCCIONES
Económicos y de renta
LEOPOLDO NAVARRETE
Morandé 67. Teléfono 3189.
N.o 380.

EDUARDO TASSO
Construcciones, transformaciones
reparaciones. Honorarios: 10
ciento. Huérfanos 1258.

MATRONAS

MATRONA ERAZO
Recibe pensionistas. Atiende a
micilio. Inyecciones. Mujica
1 esquina Vicuña Mackenna, a
cuadra Diez de Julio.

MATRONA GINECOLOGISTA
Atención privada, pensionistas,
ultas gratuitas. Brasil 525.

MATRONA AMELIA MATU
Recibe pensionistas, partos,
0 pesos. Inyecciones, consultas
tle Maule 1062.

PENSIONADO MENARE
Recibo pensionistas, partos,
sión $ 45. Masajes, inyecciones
Cochrane 885.

Mme. E. PRAGNAUD
Matrona francesa. Trasladóse A
nida Matta 72. E Vicuña M
kenna y Santa Elena.

SARA OSORIO DE GONZALEZ
Matrona. Pensionado particular
a partos y curaciones internas
Asistencia a domicilio. Tras
Rosa 2254.

PENSIONADO PARTICULAR
Mercedes Rojas, Matrona, San
go 930. Recibe enfermas. Cu
nes internas. Consultas a toda

CLINICA PRIVADA
DE OBSTETR
Señora Reyes, matrona ginecólo
ta. Establecimiento moderno
dido por dos cirujanos especia
ta Recibo enfermas de todas
tes del país. Partos, precios
cos. Consultas gratis. Esme
636.

PENSIONADO Dra. VICENTE
Recibe enfermas de provincias
ses. días. Asistencia completa
tos 50 pesos. Turnos p
San Diego 57.

ANA G. VARGAS BARRERA
Partos. Recibo pensionistas.
Americana 627.

CARMELA ROMAN
Maternidad particular. Recibe
fermas pensionistas. Maestranza

CARMELA TORO G.
Partos. Asistencia toda hora. Re
bo enfermas. Matucana 640.

VARIOS

CLINICA
Instalada con todos los adelantos
modernos, únicamente tratamiento
curación radical de las enferme
des venéreas, génito-urinario e
potencia.
Curaciones rápidas. (Procedimien
to científico comprobado únicol
Atendido por su dueño, Luis
Bravo B. y doctor Félix Valenz
Precios módicos facilidades
pago.
Se atiende ambos sexos di
mente de 9 a 12 M. y de 2 a 8 P
Consultas gratis. Puente 562.
lla 2721. Santiago.
(Nota). Se reciben consultas
provincia por correspondencia.

CLINICA ALAMEDA 2595
Tratamiento de la sífilis y
rrea con sus complicaciones en am
sexos curaciones rápidas y mé
los más modernos conocidos. Ate
diariamente de 10 a 12 M. y de
7 P. M. Noche de 9 a 10 P. M.
Hospitalización de enfermos,
pensión $ 5, $ 10 y $ 20 diarios.

---

ecido la señorita
Sofía Lezaeta Acharán
Sus restos serán sepultados privadamente.
LA FAMILIA.

DEFUNCION
Ha fallecido nuestro querido deudo
Oscar Lillo Miller
Sus funerales se verificarán hoy 26, a las 5 P. M. El cortejo saldrá de Avenida Viel 1148.
Samuel A. Lillo, Eduardo Lillo Miller, Jorge Lillo Quezada, Juan B. Villegas.

POMPAS FUNEBRES
LA HUMANITARIA
ABIERTO DIA Y NOCHE
SAN DIEGO ESQ. CONCEPCION
Teléfono 244 Matadero
Servicios desde $ 3

DEFUNCION
Habiendo fallecido nuestro querido hijo y hermano
Raúl Martínez Monreal
Rogamos a los que fueron sus amigos y a los nuestros se sirvan acompañar sus restos al Cementerio General, hoy Viernes 26 a las 5 P. M.
El cortejo partirá desde la puerta principal del Hospital del Salvador.
LA FAMILIA.

POMPAS FUNEBRES
Empresa ZENTENO
ESTADO N.º 17
TELEFONO N.º 4275
DELICIAS N.º 2584
TELEFONO N.º 524
Abierto día y noche. Atendido por
CARLOS ZENTENO LOYOLA

LUTOS

Encontrará usted el mejor surtido en plaza en el
MANTO ELEGANTE
PASAJE MATTE 23
Especialidad en tocas y sombreros de Crep-Georgette.
LA CASA NO TIENE SUCURSAL

Sociedades Anónimas

COMPAÑIAS CERVECERIAS
— UNIDAS —
DIVIDENDO PROVISORIO
Desde el 29 de Diciembre de 1924, se repartirá un dividendo provisorio de $ 1.50 por acción, por intermedio del Banco de A. Edwards y Cía., en sus Oficinas de Valparaíso y Santiago.
El Registro de Traspaso de Acciones permanecerá cerrado desde el 20 de Diciembre hasta el 29 del mismo mes, ambos inclusive.
Valparaíso, a 16 de Diciembre de 1924.
EL GERENTE.

Cía. MINERA SANTA RITA DE CHAÑARCILLO

Por acuerdo del Directorio, cítase a los accionistas de la Compañía a Asamblea General Extraordinaria que tendrá lugar el 29 del presente, en el salón de la Cámara Nacional de Comercio, Blanco N.o 725, a las 3 1|2 P. M.
La Asamblea tendrá por objeto:
1.o Pronunciarse sobre una oferta para el arrendamiento de las minas por el término de dos años.
2.o Tomar conocimiento y resolver lo necesario en orden a la situación de la Compañía en caso de no suscribirse el aumento del capital acordado en la reunión anterior; y
3.o Deliberar y resolver acerca de la disolución y liquidación de la Compañía, si no se llegase a un resultado favorable sobre los puntos anteriores.
El Registro de Accionistas quedará cerrado desde esta fecha hasta el 29 de Diciembre de 1924, ambas fechas inclusives.
Valparaíso, 19 de Diciembre de 1924.
EL GERENTE.

COMPAÑIA
De Salitres de Antofagasta
DIVIDENDO N.o 155
En conformidad a lo acordado por el Consejo Directivo, se repartirá a los señores Accionistas un dividendo de
$ 1.75 POR ACCION
que se pagará por el Banco de Chile en Valparaíso y Santiago, desde el 9 de Enero de 1925.
El Registro de Accionistas permanecerá cerrado desde el 23 del actual hasta el 9 de Enero próximo inclusive.
Valparaíso, 20 de Diciembre de 1924.
Carlos del Campo.
GERENTE.

FERROCARRILES DEL ESTADO

SERVICIO DE TRENES ENTRE SANTIAGO Y VALPARAISO Y RAMALES

N.o 61.—Desde el 1.o de Enero próximo inclusive, se modificará el servicio de los trenes entre Santiago y Valparaíso y en los ramales de Llay-Llay a Los Andes y de San Felipe a Putaendo.
Correrán los siguientes trenes:

DE SANTIAGO A VALPARAISO

Expreso N.o 2 (Diario). — Sale Mapocho 8.00. Llega Puerto 11.00. Combina diariamente con los ómnibus 51 y 52 a y de Los Andes.
Mixto equipajero N.o 112 (Diario).—Sale Mapocho 1200. Llega Puerto 17.47.
Combina Martes y Sábados con los ómnibus 53-A. y 54-A. a y de Los Andes.
Omnibus N.o 8 (Diario).—Sale Mapocho 14. Llega Puerto 18.37.
Combina diariamente, excepto Martes y Sábados, con los ómnibus 53 y 54 a y de Los Andes.
Expreso N.o 6.—No corre Domingos. Sale Mapocho 17.00. Llega Puerto 20.00.
Combina Martes y Sábados con los Omnibus 55-A. y 56-A. a y de Los Andes.
Expreso N.o 4 (Diario).—Sale Mapocho 20.30. Llega Puerto 23.30.
Combina diariamente, excepto Martes y Sábados, con los ómnibus 55 y 56 a y de Los Andes.
Omnibus N.o 28. (Diario).—Sale Mapocho 7.15. Llega Tiltil 8.22.
Mixto N.o 30. (Diario).—Sale Mapocho 17.20. Llega Tiltil 18.35.

DE VALPARAISO A SANTIAGO

Expreso N.o 1. (Diario.)—Sale Puerto 8.00. Mapocho llega 11.
Combina diariamente con los Omnibus 51 y 52 a y de Los Andes.
Mixto, equipajero N.o 111. (Diario).—Sale Puerto 11.45. Llega Mapocho 17.15.
Combina Martes y Sábados con los Omnibus 53-A. y 54-A. a y de Los Andes.
Omnibus N.o 7 (Diario).—Sale Puerto 14.05. Llega Mapocho 18.46.
Combina diariamente, excepto Martes y Sábados, con los Omnibus 53 y 54 a y de Los Andes.
Expreso N.o 5.—No corre Domingos. Sale Puerto 17.00. Llega Mapocho 20.00.
Combina Martes y Sábados con los Omnibus 55-A. y 56-A. a y de Los Andes.
Expreso N.o 3. (Diario).—Sale Puerto 20.30. Llega Mapocho 23.30.
Combina diariamente, excepto Martes y Sábados, con los Omnibus 55 y 56, a y de Los Andes.
Omnibus N.o 27. (Diario).—Sale Tiltil 19.30. Llega Mapocho 20.37.
Mixto N.o 29. (Diario).—Sale Tiltil 8.45. Llega Mapocho 10.10.
NOTA.—Se suprime la detención de los expresos en Quilpué.

DE LLAY-LLAY A LOS ANDES

Omnibus N.o 51. (Diario).—Sale Llay-Llay 9.40. Llega Los Andes 11.05.
Combina diariamente con el Mixto 61 a Putaendo.
Omnibus 53-A.—Martes y Sábados. Sale Llay-Llay 14.53. Llega Los Andes 16.18.
Combina diariamente con el Mixto 63-A. a Putaendo.
Omnibus N.o 53. (Diario).—Excepto Martes y Sábados. Sale Llay-Llay 16.37. Llega Los Andes 18.02.
Combina con el Mixto 63 a Putaendo.
Omnibus 55-A.—Martes y Sábados. Sale Llay-Llay 18.40. Llega Los Andes 20.05.
Combina con el Mixto 64-A. a Putaendo.
Omnibus 55 (Diario).—Excepto los Martes y Sábados. — S
Llay-Llay 22.10. Llega Los Andes 23.35.

DE LOS ANDES A LLAY-LLAY

Omnibus 52. (Diario).—Sale Los Andes 8.15. Llega Llay-Llay 9.21.
Omnibus 54-A.—Martes y Sábados. Sale Los Andes 13.30. Llega Llay-Llay 14.15.
Combina con el mixto 62-A. de Putaendo.
Omnibus 54. (Diario).—Excepto Martes y Sábados. Sale Los Andes 15.00. Llega Llay-Llay 16.06.
Combina con el Mixto 62 de Putaendo.
Omnibus 56-A.—Martes y Sábados. Sale Los Andes 17.15. Llega Llay-Llay 18.21.
Omnibus 56. (Diario).—Excepto Martes y Sábados. Sale Los Andes 20.45. Llega Llay-Llay 21.51.
Combina con el Mixto 64 de Putaendo.

DE SAN FELIPE A PUTAENDO

Mixto 61 (Diario.—Sale San Felipe 11.00. Llega Putaendo 11
Mixto 63-A.—Martes y Sábados. Sale San Felipe 16.00. Llega Putaendo 16.40.
Mixto 63 (Diario).—Excepto Martes y Sábados. Sale San Felipe 17.45. Llega Putaendo 18.15.

DE PUTAENDO A SAN FELIPE

Mixto 62-A.—Martes y Sábados. Sale Putaendo 12.50. Llega San Felipe 13.26.
Mixto 62. (Diario).—Excepto Martes y Sábados. Sale Putaendo 14.30. Llega San Felipe 15.06.
Mixto 64-A.—Martes y Sábados. Sale Putaendo 18.50. Llega San Felipe 19.25.
Mixto 64.—No corre Martes y Sábados. Sale Putaendo 20
Llega San Felipe 20.51.
Más datos dará la Oficina de Informaciones de la Empresa (Huérfanos 1153, oficina 7.

Solicítase propuestas públicas para el 7 de Enero próximo para Pernos, Remaches, Plomo en lingotes, Cueros curtidos, Clavos redondos y cuadrados, Grapas alambre y Repuestos para auto-carriles.
Bases y antecedentes en la Secretaría del Departamento de Materiales y Almacenes, Estación Alameda.
Santiago, Diciembre 5 de 1925.

LIQUIDACION DE BODEGA

Por conclusión de negocio se venden fudres de roble americano y raulí de 120, 100, 60 y 30 arrobas; dos fondos de cobre, un motor de 2 caballos, una bomba trasvasijadora, mangueras, etc. y 25,000 litros de vino Cabernet de 3 años

Tratar:

Viña Lalanne, camino a Melipilla 2596, al lado de los corrales de los Ferrocarriles

LA NACION

Santiago, Diciembre 26 de 1924

LA REFORMA ELECTORAL

AGUARDAMOS Y CONFIAMOS

Desde el día mismo en que se dictó el Reglamento Electoral llamado a regir las próximas elecciones, se dijo que sería modificado. Se agregó antes de producirse el último cambio de Gabinete que ya se encontraba redactado un nuevo proyecto. Y llegado al poder el señor Barahona ha manifestado su deseo de hacer un estudio de sus disposiciones para efectuar una reforma completa.

Los trámites preparatorios han continuado entretanto su curso, y en quince días más deben constituirse las Juntas Inscriptoras e iniciarse la inscripción de los ciudadanos a quienes se otorgue el derecho de sufragio.

Todo esto manifiesta la urgencia de consagrar a la reforma anunciada y esperada, la atención necesaria para llevarla a término, porque no es aceptable, al menos dentro de las buenas prácticas y principios, hoy, es cierto, en desuso, que un país esté en vísperas de ser llamado a constituir sus poderes electivos sin saber con certeza cuál es el Estatuto a que va a ajustar el ejercicio de un derecho que es base y manifestación de la soberanía popular.

Es indispensable además que se abandone esta práctica perjudicial y atentatoria de reglar el derecho del pueblo en el secreto de un Consejo de Secretarios, que por muy sabidos y bien inspirados que se les suponga, no son los órganos normales de dictación de leyes tan graves e importantes como la Ley de Elecciones.

El anterior Gabinete incurrió en este error, y no obstante de que sus miembros habían llegado a esos puestos como extraños a toda influencia de partido y procuraban sin duda mantener ese espíritu, el país recibió el Decreto-Ley electoral como encaminado a favorecer a una de las colectividades políticas que se disputan el sufragio popular.

Hoy tenemos un Ministerio político, representativo de la Unión Nacional y sujeto por consiguiente a sus influencias directas o reflejas. ¿Se va a proceder en la misma forma? ¿Los Secretarios de Estado por sí y ante sí van a reglar el ejercicio de la soberanía popular?

Materialmente pueden hacerlo, toda vez que no existe ni siquiera un poder fiscalizador de sus actos. Pero otra cosa es que deban hacerlo.

Abrigamos la esperanza de que una buena comprensión del interés del país y de la tranquilidad pública, habrá de llevar al señor Barahona a medir bien las responsabilidades que pesan sobre sus hombros. Porque no dar amplia y segura garantía al pueblo en el ejercicio de un derecho tan fundamental como es elegir sus representantes, es sembrar la discordia y el trastorno y preparar días penosos para el porvenir de la República.

Y esas garantías no están sólo en la imparcialidad de los funcionarios y autoridades llamados a intervenir en un acto electoral. Están ante todo en el reconocimiento del derecho del electorado nacional, para constituirse, para manifestarse y para hacer prevalecer su voluntad. Todo esto no puede fácilmente conseguirse con el sistema hoy en uso de dictar leyes confusas e incompletas ni con el mantenimiento de métodos anacrónicos que son fuente cierta y ya probada de vicios y fraudes.

Atropellar un elector, ejercitar un acto de intervención es sólo un hecho de policía ante el sentimiento público, pero menoscabar o desconocer el derecho del electorado, dar reglas para frustrarlo o siquiera para restringirlo en beneficio de unos intereses y en perjuicio de otros, reservar a una "elite" la dirección de los negocios públicos, sería un atentado a la soberanía nacional.

El Decreto-Ley hoy en vigencia tiene errores de redacción y errores aritméticos, errores de concordancia y dificultades de aplicación.

Pero todo esto es secundario, como materia de reforma, y es de suponer que no está allí el tema de las cavilaciones ministeriales.

Hay errores de fondo que afectan al derecho mismo y que es necesario señalar de nuevo porque el señor Ministro del Interior tiene hoy en sus manos hacer un gran servicio al país si logra dominar las influencias partidistas que lo rodean y dicta una ley sin otro interés que el interés nacional.

Las Juntas Inscriptoras son en su mayoría inhábiles para la función que se les llama a desempeñar.

Ninguna persona que no quiera cerrar los ojos a la verdad dejará de ver que si las juntas creadas por la antigua ley no daban confianza, menos las darán en general las presentes.

El tiempo que se ha dado para las inscripciones es notoriamente insuficiente, lo que unido al requisito del carnet traerá como consecuencia restringir el derecho electoral y privar así a una gran parte de nuestros conciudadanos del más inalienable de los derechos cívicos.

El carnet, si bien es una conveniencia para el empadronamiento de la población, se le aplica en nuestro caso en condiciones gravosas para las clases populares que no tienen cómo costear su valor, imponiéndose así una especie de contribución indirecta para adquirir el carácter de ciudadano elector. Es implantar algo más que el sistema censatario, nunca aceptado en Chile y abolido en todas partes.

El sistema del voto acumulativo es decretar el fraude y el cohecho en todo el país, y decretarlo a sabiendas, porque hay una experiencia larga, inequívoca y penosa sobre sus efectos. Es además decretar la desigualdad y por consiguiente la injusticia en los resultados, con lo cual se favorece a los partidos de minoría con desmedro de los de mayoría.

Las elecciones hechas con corrección y pureza no deben temerse ni evadirse, porque son medios de disciplina para las fuerzas políticas y saludable enseñanza de las prácticas democráticas. Ningún gobierno debe rehusarlas por que es renegar de su origen y demostrar poca fe en la democracia.

Hoy sin embargo con la idea de evitar elecciones se va a hacer en un solo acto la elección de Congreso y de Presidente de la República.

Esto va a agravar los males de la ley, a exacerbar las pasiones, agitar hondamente el país y a dar rienda suelta al cohecho.

En nombre de la tranquilidad pública se va a sacudir hasta sus cimientos la tranquilidad pública. En nombre de la paz se procura dividir el país en dos líneas de batalla, una de las cuales ya formada es la que el propio Gabinete representa en el gobierno.

El liberalismo entretanto espera la reforma anunciada por el señor Ministro del Interior y la espera confiado en su fuerza y en la opinión sensata del país. Confía también en que el señor Barahona no querrá iniciar su vida de gobernante con un acto que no merezca el aplauso de sus conciudadanos. ¡Aguardamos y confiamos!

LA LEY DE EMPLEADOS PARTICULARES

Mañana, 27 de Diciembre, es la fecha que se había fijado para que entrara en vigencia la ley sobre Empleados Particulares. A no haber mediado la postergación ordenada por un decreto-ley de la Junta de Gobierno, desde mañana habría esa ley empezado a surtir sus efectos y a crear garantías y derechos efectivos en favor de la numerosa clase de los asalariados a sueldo.

Es esta una circunstancia que debe pesar de un modo muy significativo en el criterio de nuestros hombres de Gobierno, que, con ánimo de evitar las dificultades y perturbaciones surgidas a raíz de la promulgación de la ley, resolvieron someterla oportunamente a una revisión que permitiera transformarla en condiciones que conciliasen mejor los intereses opuestos que la ley contempla. Aún, nuestra opinión ha sido, y así lo expresamos resueltamente en estas mismas columnas, de que el Gobierno se apresurara a restablecer sin más demora la vigencia de la ley.

La ley en revisión afecta por igual los intereses de la industria y el comercio y de los centenares de miles de ciudadanos contemplados en ella. Su tramitación definitiva no puede hacerse esperar demasiado. Hay, puede decirse, toda una clase social, numerosa y culta, y con una conciencia de su valer y de sus derechos que constituye una considerable fuerza social a la espera de una resolución que es en buenas cuentas la devolución de una conquista cierta que se ha mantenido en suspenso.

El reciente Congreso de Empleados de Valparaíso fué una elocuente demostración de las fuerzas de opinión y de los respetables intereses que hay en vela, a lo largo de todo el país, con la ansiosa y natural expectativa que inspira una ley en que se establecen garantías ciertas para una colectividad que siempre estuvo ausente de los beneficios de la legislación social. "Los olvidados de la legislación social", como los llamaba "La Nación" aun antes de que se dictara la ley hoy cuestionada.

Todo aconseja despejar de una vez y tan satisfactoriamente como sea posible las inquietudes que alientan en el seno de la opinión alrededor de esa tan llevada y traída ley 4,059, que como toda la legislación de su género debe ser un elemento de paz social antes que, como hasta ahora, un factor de dificultades y conflictos profundamente dañosos para el normal desenvolvimiento de la vida industrial y comercial y para la tranquilidad del país.

Viña San Pedro
(J. G. Correa Albano)
Es la marca mas acreditada

Te Kandegama
da premios.

COM
A
AGENTES FORD: C

DE NUESTROS CORRESPONSALES

PAIS NUESTRO MINISTRO EN MEXICO SEÑOR BERMUDEZ

EL DISTINGUIDO DIPLOMATICO ACERCA DE LA SITUACION DE MEXICO

tuación del país donde desempeñó con tanto acierto la representación del nuestro.

—México— dijo— inicia su vida en la actualidad en un camino de franco progreso. En el tiempo posterior a la última revolución el progreso constante que ya adquiría se acrecentó hasta el punto de ser hoy día uno de los países que tiene el mejor porvenir en la América Latina.

El petróleo— continúa— esa constante fuente de riquezas trae tantas a México, que su comercio y su industria se están colocando a la altura de las actividades de Estados Unidos. El Gobierno actual, ya bien cimentado, contribuye a que los capitales extranjeros afluyan al país y aumenten el bienestar general.

Respecto a la situación en que se encuentra el intercambio chileno, puedo decir que también pasa por un períodc de mejoría. Nunca se han presentado como en la actualidad para nuestros productos, especialmente para el salitre, expectativas mejores.

DE NUESTROS CORRESPONDALES

UINQUIL, PERIAL, EL CONGRESO ARAUCANO

DUCCION DE HUINQUIL PRESENTA EL MAS PI FSCO ASPECTO Y NUEVA IMPERIAL' PARECIA ER, SEGUN NUESTRO CORRESPONSAL, UNA UDAD OCUPADA POR FUERZA MILITAR MON- TADA. — EL CONGRESO CELEBRO AYER TRES REUNIONES CONSECUTIVAS.

BLANDO PARA "LA NACION", DIJO: "SOMOS L EL HIMNO NACIONAL, PUES TODAVIA CIDOS"

POR TELEGRAFO)

deración Araucana, sirviendo de secretario el señor José María Huechalif, quie ntenía a su vez la revisión de poderes.

Se acordó continuar la sesión más tarde, con el objeto de designar la mesa directiva.

La segunda sesión del día

(De nuestro enviado especial, por telégrafo)

NUEVA IMPERIAL, 25.— El Congreso reinició sus sesiones a las 11 A. M., trasladándose a funcionar a pleno campo, bajo una ramada y rodeado de una enorme concurrencia de caballería.

El acto fué iniciado dando cuatro vueltas por la caballería, alrededor del Congreso, a todo galope y llevando banderas nacionales, al son de cornetas y gritos originales. En seguida las banderas fueron clavadas en la tierra, agrupándose alrededor todos los delegados.

En lengua araucana se dirigieron al Hacedor Supremo, solicitando su apoyo y manifestándole que los araucanos tenían leyes, faltando sólo cumplirlas.

En seguida elevaron preces a sus antepasados, expresándoles que a los araucanos les guía el bien de la Patria.

Terminadas estas ceremonias, se suspendió nuevamente la sesión.

La tercera sesión del día

(De nuestro enviado especial, por telégrafo)

NUSVA IMPERIAL, 25.— A las 2.30 P. M., bajo la presidencia del Cacique General, Rvdo. Carlos Sadlier, se abrió la primera sesión de ta tarde.

El presidente de la delegación de Loncoche, dirigió la palabra a los asistentes, pronunciando un largo discurso en mapuche y dando cuenta labor desarrollada por la Federación, hasta la fecha.

Saludó especialmente a los diarios "La Nación" y "El Correo de Valdivia", únicos que se han hecho representar en el Congreso.

A continuación habló el presidente de la Sociedad Caupolicán, señor Manuel Manquilef, protestando contra el Gobierno por haber entregado la consulta de la ley sobre araucanos, al Padre Capuchino Rvdo. Guido, habiendo entre los araucanos, personas suficientemente capacitadas para informar sobre ella.

Después de los discursos se leyó a leer los documentos acerca de la constitución de la Federación terminando la reunión a las de la tarde, en el más completo orden.

El Congreso continuará

(De nuestro enviado especial, por telégrafo)

NUEVA IMPERIAL, 25. Congreso de Araucanos continúa celebrando sesiones durante de hoy, para proseguir el de las materias que le preocupan.

VALDIVIA

Los funerales de la señora Amelia de Asenjo se verificaron con gran solemnidad

(De nuestro corresponsal, por telégrafo)

VALDIVIA, 25. — Solemnes todo aspecto resultaron los funerales de la señora Amelia de Asenjo participando en ellos cuanto de representativo tiene Valdivia.

Noticias de Valdivia

VALDIVIA, 25.—Ayer prestó juramento de estilo ante el Intendente de la Provincia, el nuevo Gobernador de La Unión, señor ro Asenjo.

—Las incidencias producidas en la Cooperativa Ferroviaria tienden a solucionarse, consultándose los intereses de los accionistas.

La Cámara de Comercio y Asociación de Industriales objetan el proyecto de obras portuarias de Valdivia

VALDIVIA, 25.—La Cámara de Comercio y la Asociación de Industriales, objetan el proyecto sobre obras portuarias de Valdivia, considerándolo incompleto, por nada dice acerca de la bahía de Corral, que actualmente está da por el gran banco de arena Hermanas", considerándolo perjudicial para los intereses público.

Los comerciantes e industriales procuran un acuerdo con los agricultores, a fin de proponer al Gobierno un pliego de modificaciones al mencionado proyecto.

GRACE LINE

LA LINEA DE VAPORES CON ITINERARIO FIJO

Servicio quincenal de los lujosos vapores "SANTA", entre la del Pacífico y New York.

Servicio rápido de pasajeros y carga para Antofagasta, Iquique, Arica, Mollendo, Callao, Salaverry, Talara, Balboa, Cristóbal y NEW YORK

SERVICIO DE CANTINA. — COCINA INMEJORABLE.

SANTA ELISA

saldrá de Valparaíso el Miércoles 7 de Enero, a la 1 P. M.

PROXIMAS SALIDAS

"SANTA LUISA" ... ... Enero 21, a la 1
"SANTA TERESA" ... ... Febrero 4, a la 1
"SANTA ANA" ... ... Febrero 18, a la 1

AGENTES GENERALES DE LA CUNARD LINE

GRACE y Cía. (CHILE) S.

HUERFANOS 1087. — SANTIAGO.

Cía. Transatántica Españo

SERVICIO PLATA - MEDITERRANEO

El rápido y lujoso vapor - correo

"Infanta Isabel de Borbón"

saldrá de BUENOS AIRES para ESPAÑA, el 2 de Enero con escalas en Montevideo, Río de Janeiro, Las Palmas (Cádiz y Barcelona.

SERVICIO SUD - PACIFICO

SALIDAS DE VALPARAISO PARA ESPAÑA

9 de Enero ... ... Vapor "MANUEL CALVO"
9 de Febrero ... ... Vapor "LEON XIII"
9 de Marzo ... ... Vapor "MANUEL ARNUS"
9 de Abril ... ... Vapor "BUENOS AIRES"

con escalas en Antofagasta, Iquique, Mollendo, Callao, Guayaquil, Balboa, Colón, Puerto Colombia, Curacao, Puerto Cabello, La Guaira, Ponce, San Juan de Puerto Rico, Canarias, Cádiz y Barcelona.

Se expiden pasajes para todos los puertos de escala, desde ANTOFAGASTA e IQUIQUE, y para los puertos del Norte de España: Vigo, Coruña, Gijón, Santander y Bilbao, con trasbordo en Cádiz.

También recibirá carga a tipos de flete convenientes.

Esmerada atención y excelente alojamiento y trato para los pasajeros de 1.ª, 2.ª y 3.ª clases.

Para informaciones sobre fletes y pasajes y reserva de camarotes, dirigirse a los Agentes:

MARTINEZ, VELASCO Y CIA.
Cochrane 653.—Casilla 108-V
VALPARAISO

LUEJE, NIETO Y CIA.
Agustinas 889.— Casilla
SANTIAGO

LA NOCHE DE PASCUA EN LA QUINTA NORMAL.—

Diferentes grupos tomados durante la kermesse efectuada antenoche en los jardines de la Quinta Normal, a beneficio de "Las Créches", reunión que alcanzó las características de un gran acontecimiento social.

DE MENDOZA.—Por la última combinación Transandina, regresó de Mendoza el señor don Ramón Puelma Besa.

MATRIMONIO. — Ayer contrajo matrimonio en esta capital la señorita Mirta Lagos Gallegos con el señor Carlos Pelwizt.

MATRIMONIO.—

Señorita Sara Waugh Walker, cuyo matrimonio con el señor Jorge Richard Barnard será bendecido hoy a mediodía en la Iglesia de las Agustinas.

EL MINISTRO DE CHILE EN COLOMBIA.—Ha llegado a Valparaíso el Ministro de Chile en Colombia, señor Oscar Gana Serruys.

ROJELEYUN
AGRANDA Y HERMO[illegible]A LOS OJOS

CLUB DE LAWN TENNIS ÑUÑOA. — Gran entusiasmo ha despertado el baile que tendrá lugar el Miércoles 31 del presente, en las cómodas canchas de este club en celebración de la entrada del año nuevo.

Habrá diversas atracciones kioskos adornados, atendidos por distinguidas señoras y señoritas, y un bien servido buffet.

Varias orquestas amenizarán el baile que promete alcanzar un lisonjero éxito.

CLUB DE SEÑORAS.—Biógrafo.—Hoy, a las 6.15 se exhibirá en esta Sala una de las películas más interesantes. Se titula "Pax Dómine" obra sacada de la notable novela francesa "He matado" de Mauricio Rostand.

Esta producción pertenece a la manufactura francesa Pathé París y la interpreta la genial actriz Blanche Montel, quien luce las más hermosas toilettes de última estación.

Los precios son los de costumbre. Socias, $ 1.00. Público $ 1.50.

EN LA LEGACION DE BELGICA.—

En la tarde de ayer el Ministro de Bélgica y señora de Heiremans, ofrecieron una agradable recepción a un grupo de sus relaciones, en su residencia de la Avenida de la República.

Asistieron a esta recepción, numerosos miembros del Cuerpo Diplomático y relaciones de los esposos Heiremans.

Las horas pasadas en la Legación de Bélgica, no podrán olvidarlas tan fácilmente las familias asistentes, quienes fueron objeto de numerosas atenciones.

El exquisito bufet servido, a cargo de la Casa Gath y Chaves y la espléndida orquesta que desarrolló un escogido programa de las danzas en boga, fueron el complemento de esta simpática reunión.

PARTE. — Circula el siguiente: "J. Gregorio Lira Silva invita a Ud. a la bendición de su matrimonio con la señorita Elsa Lagarrigue Gallardo, que se efectuará en la capilla de San Vicente de Paul (Delicias 1632) el 4 de Enero próximo, a las 11.30 A. M. — Santiago, Diciembre de 1924."

CENTRO FEMENINO DE ESTUDIO.—Mañana Sábado, a las 6.30, se efectuará el dancing tea que ofrece el Directorio de este Centro, en honor de los doctores que han atendido gratuitamente el servicio médico de la clínica. Con éste se pondrá término a los dancing de este año..

Una espléndida orquesta acompañará los bailes. El patio ha sido especialmente iluminado.

Precios: caballeros, $ 5; señoras, $ 3. En venta en la Secretaría Delicias 1236.

VIAJEROS.—Se encuentra en Valparaíso don Recaredo Baeza Ossa.

—De Iquique llegó ayer el señor Francisco Subercaseaux.

—Del mismo punto llegó el teniente coronel don Rafael González.

—De Talcahuano ha llegado el contador de la Armada, señor Ernesto Carmona González.

—Por el vapor "Ebro" llegaron ayer a este puerto las señoras Graciana Ewing de Parodi y Lucrecia M. de Ewing.

—Próximamente regresarán de la capital las señoritas Lucía y María Morán Bobillier.

—Han regresado a Santiago el señor Fernando Vidal, señora Juana Barros de Vidal y familia.

—Ha regresado de Buenos Aires el señor Guillermo Casassus.

—Ha regresado de Villa Alemana, la familia Sepúlveda Valencia.

Damos a continuación la lista de los pasajeros salidos ayer de Valparaíso en el vapor "Teno".

Señores Joaquín Ortiz, Manuel Morales, Ferdinand Déchery y señora, Domingo Mongilo y señora S. S. Mac Williams y señora, Carlos M. Raya, señora y sobrina, C. B. LeFevre y señora, Archur L. Lesher, Filippo Rolandi Ricci, Jorge Neut Latour, Carlos Muñoz, Antonio Sóteras, Roke Jusjevic, José Perett, Luis Sarmiento, Emilio Sarmiento, Raul Villanueva, Manuel Barahona y señora, Carlos Hauyén y señora, Marta R. Venegas, Santiago de Ossa M., Eduardo Siña T., Alfredo Sepúlveda, Agustín Jiménez y señora, Rodolfo Schiavetti, Julio Jensen, Luis Máurer y Jorge Parga.

Señoras Laura Meyer de Contreras, Olga O. de Shaw, Leonor U. de Prieto, Clara P. de Coloh, Rosa de Gaona y Zenobia M. de Parga.

Señoritas Eduvigis Morales, Ada Vandervliet, Dalmira Rodríguez M., Ema Siña T., Jeannie W. Jones y Carmen Schüler.

MATRIMONIO NEF VIDEAU-TRONCOSO VILLALOBOS. — El próximo Domingo, será bendecido en la Iglesia de las Agustinas, el matrimonio del capitán de corbeta don Gastón Nef V. con la señorita Berta Troncoso Villalobos.

VIAJEROS DISTINGUIDOS. — Por el vapor "Ebro" de la Compañía Inglesa de Vapores, llegaron anteayer a Valparaíso varias de las delegaciones extranjeras que concurrieron a las fiestas del Centenario de la batalla de Ayacucho, celebradas últimamente en Lima.

Entre esos pasajeros figuraban los delegados del Brasil, Excmos. señores general Alejandro Seal y Díaz Campo; Excmo. señor Ministro de Polonia, Nicolás Yuristavsky; el Embajador Extraordinario del Reino de Siam, Excmo. señor Phy Burri; el jefe de la misión militar uruguaya, agregado a la Embajada Extraordinaria, general don Domingo Ramasso, y los miembros de la misma delegación, señores coronel Domingo Mendivil y capitán Carlos Carvajal.

RESIDENCIA.— El doctor don Elías Malbrán y señora Victoria M. de Malbrán han regresado de Viña del Mar, y han fijado su residencia en Huérfanos 1880.

MR. RICHARD E. ENRIGHT.— Se encuentra en Valparaíso, el señor Richard E. Enright, jefe de la Policía de Nueva York, acompañado de su esposa y de uno de los jefes de la Policía argentina.

Los distinguidos viajeros fueron recibidos en la Estación del Puerto por una comisión nombrada por la Prefectura de Valparaíso y por algunas personas de la colectividad norteamericana.

Ayer a mediodía se sirvió un almuerzo en el Club de La Unión, de ese Puerto al cual asistieron el señor Enright y señora; señor Rea Hanna, señor Eward P. Fisher, señor Luis Leiva, señor Gregorio Costa, señor Arturo Fernandois, doctor don Víctor Grossi y señor Francisco Ruiz Manzano.

Después del almuerzo, Mr. Enright se embarcó en el vapor "Santa Ana", de la Grace Line en viaje de regreso a los Estados Unidos de Norte América.

EXPOSICION DE PIELES

ULTIMOS DIAS: VIERNES Y SABADO. — HOTEL ODDO, SALON N.º 7.

MODELOS DE LAS GRANDES CASAS DE PARIS, NOVEDAD 1925, SURTIDO EN ZORROS.

Visón
Petit Gris
Kolinsky
Hudson
Toupe
Nutria
Castor
Astrakán

Echarpes Nutria . . . $	280
Skung	690
Paletó Nutria ¾ . . .	790
Toupe ¾	1,650
Hudson ¾	2,950
Skung	1,250
Capas largas Nutria . .	1,850
Abrigo Kolinsky . . .	6,900
Zorros	190

No pierda usted la ocasión de ver la EXPOSICION: Abrigos largos, Capas largas, paletós 3/4, Echarpe novedad. VENTAS:

HOTEL ODDO SALON N.º 7
M. BOTEUR.

EL EXCMO. SEÑOR JOSE BONIFACIO DE ANDRADE SILVA.—Se encuentra en esta capital en viaje de regreso a su patria, el Excmo. señor José Bonifacio de Andrade Silva, Embajador Extraordinario del Br[illegible] las fiestas de Ayacucho.

FALLECIMIENTO. — En San Felipe ha fallecido Tulita Sepúlveda, hijita del respetable vecino de esa ciudad don Augusto Sepúlveda y de la señora Blanca P. de Sepúlveda.

IN MEMORIAM.— Hoy 26, primer aniversario del fallecimiento del señor Pedro Videla Huicci, se oficiará, a las 10 A. M., una misa por el eterno descanso de su alma en el altar mayor de la Basílica de la Merced.

LA SEÑORA ROSA ASENJO V. DE LORCA. — Víctima de una larga y penosa enfermedad, ha fallecido en esta capital la respetable señora doña Rosa Asenjo v. de Lorca.

La muerte la ha arrebatado al cariño de los suyos a una edad avanzada, después de una vida llena de merecimientos y dedicada por entero a su hogar y a las prácticas del bien.

La muerte de esta respetable señora cubre de luto a conocidos hogares de esta capital.

RECEPCION. — La familia Ferreiro Serrano ofreció anteayer una agradable recepción a sus relaciones, en su residencia de la Avenida de las Delicias.

Asistieron las siguientes señoritas: Lucy Serrano Las Heras, Aracely Serrano Las Heras, Parmenia Salgado Hernández, Bertha Mortheiru Salgado, Olga Mortheiru Salgado, Laura Becerra Mac-Clure, Bertha Becerra Mac-Clure, Marta Becerra Mac-Clure, Raquel Costa Navarro, Enriqueta Alcazar García, Adriana Nenaigre González, Lucy Feliú Corey, Graciela Morales Urzúa, Virginia Morales Urzúa, Mary Ouvrieu Bello, Yolanda Ouvrieu Bello, Elena Costa Navarro, Elena Gamboa, Carmela Alcázar García.

MR. ALBERT W. WOODBRIDGE

Después de una larga y penosa enfermedad ha dejado de existir en la tarde de anteayer el distinguido miembros de la colonia inglesa, Mr. Albert W. Woodbridge, residente en Chile más de treinta años, unido en matrimonio con la señora Trinidad Araya de Woodbridge supo formar un hogar que fué un apacible nido de bondades y virtudes.

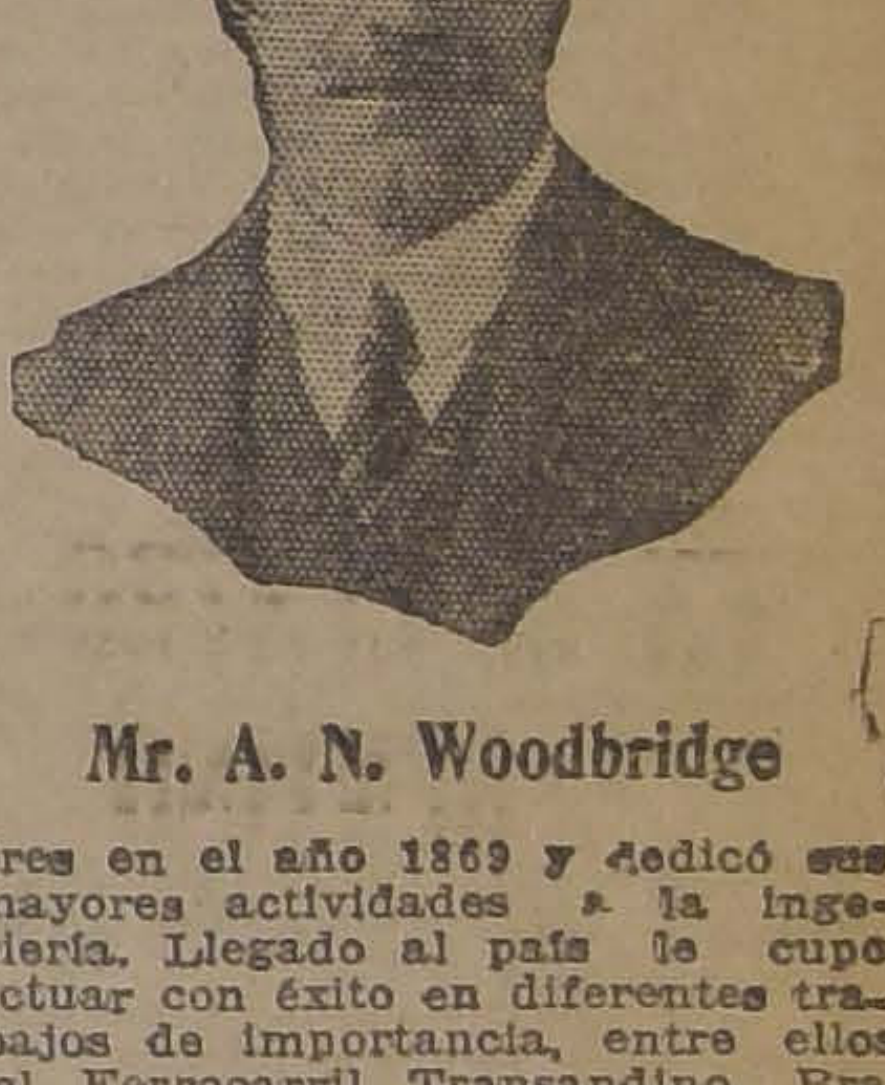

Mr. A. N. Woodbridge

Mr. Woodbridge nació en Londres en el año 1869 y dedicó sus mayores actividades a la ingeniería. Llegado al país le cupo actuar con éxito en diferentes trabajos de importancia, entre ellos el Ferrocarril Transandino, Braden Copper Co., Nitrates Agencies Ltd., etc. También prestó sus servicios en la Dirección de Obras Públicas y a nuestra Marina de Guerra.

Muere Mr. Woodbridge dejando un imborrable recuerdo entre sus amigos de la colonia, que pierden en él al más esforzado luchador, y en el seno de su hogar un hondo vacío de dolor.

Tratamiento Infalible

USANDO EL ESPECIFICO BOLIVIANO BENGURIA, EVITARA LA CAIDA DEL PELO, HACIENDO SALIR NUEVO Y ABUNDANTE, SUAVE Y MUY SEDOSO.

NO ES TINTURA Y CURA LAS CANAS CON RAPIDEZ, TONIFICANDO LA RAIZ, CURACION RADICAL, BONDAD QUE NO TIENE NINGUN PRODUCTO EN EL MUNDO.

Dr. Rafael Benguria B.
MONEDA 875

AL PEINARSE
USE UD.
GOMINA
AMERICANA BRADY

PASTA ESMALTINA
Dentífrico inmejorable para la higiene de la boca

No cabe duda

nuestras realizaciones son una verdadera fuente de economía. Todos saben, que La Reina de las Medias vende únicamente mercaderías garantizadas y de primera calidad. Con motivo de nuestro Balance Anual, necesitamos realizar

30,000

pares de Medias y Calcetines. Los precios son sin precedentes y constituyen un verdadero récord en baratura.

Nos permitimos mencionar que esta rebaja extraordinaria, será sólo por

5 Días

o sea los días 26, 27, 29, 30 y 31 de Diciembre.

Por la comodidad de los mismos clientes, rogamos efectuar las compras en lo posible por la mañana (antes de las 11), para evitar las aglomeraciones.

LA REINA DE LAS MEDIAS

AHUMADA N.o 360

INFORMACIONES CABLEGRAFICAS DEL EXTERIOR

DE NUESTROS CORRESPONSALES ESPECIALES VIA EASTERN Y ALL AMERICA CABLES INC. Y DE "THE UNITED PRESS". LOS ORIGINALES DE TODOS LOS CABLEGRAMAS QUE SE INSERTAN EN ESTA SECCION ESTAN A DISPOSICION DEL PUBLICO EN ESTA IMPRENTA.

ITALIA

MUSSOLINI PRESIDIRA LAS PROXIMAS ELECCIONES

ROMA, 25.—"La Gazetta del Popolo" dice que el premier Mussolini hizo a un grupo de diputados fascistas la siguiente declaración:

"Continúe o no la oposición en su política de abstención, presidiré yo mismo las elecciones".

Se estima que esta declaración constituye un desafío directo a Giolitti y otros leaders que reconocieron la necesidad de nuevas elecciones, pero bajo la dirección de otro Premier.

Mussolini habría agregado: "No sé cuándo las realizaré, pero elegiré el momento oportuno. Quero estudiar mis diputados y estoy seguro de que el fascismo triunfará.

"No me interesa lo que haga la oposición con la cuestión de Matteoti, pero nada temo y quiero que todos ms partidarios se mantengan tranquilos y en calma."

El Premier pronostica la aprobación de su ley que restringe la libertad de prensa con los cambios recomendados por el diputado

ROMA, 25.—**El capítulo de San Pedro** entregó a Monseñor Castro, Arzobispo de San José de Costa Rica, el decreto que lo autoriza para que corone a Nuestra Señora de Los Angeles, como patrona oficial de la República de Costa Rica.

La ceremonia se realizará en Marzo.—(U. P.)

ROMA, 25.—**Se está imprimiendo el proyecto de ley electoral,** precedido de un mensaje de Mussolini. El proyecto será distribuído en breve.—(U. P.)

ROMA, 25.—**El batallón naval se elevó a la categoría de regimiento, con 1.500 plazas.**—(U. P.)

El Nuncio en Buenos Aires formula una protesta contra "La Prensa"

El representante de la Santa Sede, en términos enérgicos, pretende desautorizar una información del gran diario bonaerense, a propósito del asunto de Monseñor Boneo. — Pero "La Prensa" responde también en enérgicos términos.

(Correspondencia cablegráfica de Luis María Alvarez, especial para "La Nación")

BUENOS AIRES, 25.—En las últimas 24 horas no se han producido novedades en el asunto de la designación de Administrador Apostólico de la Arquidiócesis de Buenos Aires, el que continúa en el estado que es del dominio público. Puede anticiparse que esta situación se prolongará hasta que monseñor Boneo conteste la última nota del Ministro de Relaciones, en la que éste, según se sabe, insiste en su requerimiento para que dicho prelado someta a la consideración del Gobierno la documentación correspondiente al nombramiento de Administrador Apostólico.

Mientras llega la contestación de monseñor Boneo, el Ejecutivo mantendrá su actitud de expectativa. De dicha respuesta dependerá la solución del asunto o el que se produzcan enojosas complicaciones.

El único hecho que ha movido hoy la atención del público como inherente al conflicto aludido, es la protesta contra el Nuncio Apostólico, Beda Cardinale, con motivo de las publicaciones hechas por la prensa de ayer.

Hoy el Nuncio ha enviado a todos los diarios las líneas siguientes, pidiendo su publicación:

"Un importante diario de la mañana, tratando del nombramiento de monseñor Juan Agustín Boneo para el cargo de Administrador Apostólico de la Arquidiócesis, en su número último, afirma que según sus informes, parece que el titular de la cartera de Relaciones Exteriores, dudó desde el primer momento que tal designación hubiera sido hecha por el Sumo Pontífice, en la forma en que se lo comunicó el Nuncio por ciertos detalles que no pasaron inadvertidos para él,

en conversación que en aquella oportunidad tuvo con ese diplomático. Se recuerda, en efecto, que el Nuncio comunicó en forma verbal al Ministro el nombramiento de monseñor Boneo para administrar la Arquidiócesis, concretándose a leer un papel que, según dijo, era un telegrama que había recibido del Vaticano. Dicho papel, agrega la información, era una hoja de formulario telegráfico, pero manuscrito a tinta, vale decir, en forma distinta de la que por lo común se empiea en el telégrafo. Dice todavía el diario aludido que, cuando el Nuncio terminó su lectura, el Ministro se lo pidió, pero monseñor Beda Cardinale desvió la conversación hacia otro asunto y quedó el papel en su cartera".

"Es cierto que después de estas graves afirmaciones, el diario a que nos referimos añade que por el momento todo esto no llega más allá del terreno de las suposiciones, por la imposibilidad de obtener una confirmación o una rectificación clara y categórica de la información a que hacemos referencia al principio.

"Sin embargo, ante estas insinuaciones y referencias gratuitas y ofensivas, que sin la suficiente seguridad pública de ese diario, protestamos enérgicamente en nuestro carácter de representante de la Santa Sede, tanto más, cuanto que por nuestro título de Decano del Cuerpo Diplomático, merecemos ser considerados en otra forma.

"Aprovechando esta oportunidad, protestamos con la misma energía contra las irrespetuosas tergiversaciones con que ese y otros diarios publican a menudo nuestras conversaciones diplomáticas con el señor Ministro de Relaciones".

El Nuncio alude a "La Prensa" y ésta, en su edición de hoy, hace las siguientes consideraciones que resultan, en verdad, muy significativas:

"Debemos dejar constancia — dice — de que las informaci en referencia, que tanto par haber molestado al señor Nu fueron obtenidas en fuentes ciales de indudable seriedad y si las publicamos en nuestras lumnas fué porque nos mere absoluta confianza, si bien un ber elemental de discreción impedía mencionar su verda origen".

"Por otra parte, no podía prender mayormente la ac del Nuncio, relacionándola otros detalles conocidos de su tuación en el largo pleito a dió origen la provisión del bispado de Buenos Aires".

"Finalmente, debemos se que monseñor Beda Cardinal refiere para nada en su pret da rectificación, a nuestra afi ción sobre el origen directo nombramiento. Cuanto diji fué hecho por el Nuncio y no la Santa Sede, como este rep tante se lo comunicó al Min de Relaciones".

Tales afirmaciones de "La P sa" se consideran valientes, su contenido de verdad, que el Nuncio la han colocado e tuación desairada. — Alvarez (Especial).

TURQUIA

TEMBLOR EN ESMIRNA

LONDRES, 25. — Informan de Constantinopla que se ha producido un serio temblor que ha afectado gran parte de Esmirna y de la región del Baindir. — (U. P.)

GRAN BRETAÑA

Mss. Pankhurst reco ce el fracaso de las fragistas

LONDRES, 25. — Mss. hurst la conocida sufragista nica, en un libro reciente publicado, ha llegado a la sión de que el sufragio es un fracaso.

Se manifiesta amargamente cepcionada, pues se ha do de que las mujeres no nido éxito para hacer su influencia política en favor de la guerra, ha venido, a su juicio, el la democracia.—(U. P.)

MARFILINA
BLANCO NATURAL NO

fume
Westminster
Tabaco Turco $ 2.40

LA DISTRIBUCION MUNDIAL DE LAS MATERIAS PRIMAS

Es posible la reunión de una conferencia oficial o semi-oficial al respecto.— Los graves problemas que tiene que afrontar la humanidad. — ¿Habrá crísis de petróleo?

WASHINGTON, 25.—Los economistas y sabios de las esferas semi-oficiales se dedican a discutir, bajo todos sus aspectos, la conveniencia de celebrar una Conferencia Internacional que estudiara la distribución de las materias primas del mundo entero.

Parece que este asunto aún no ha sido tomado en consideración oficialmente y se considera probable que, cuando se cristalice el deseo de semejante Conferencia, ésta se realizará bajo auspicios semioficiales si bien es también probable que se granjeará un patronato oficial.

Hace más de diez años, cuando el problema se trató por primera vez en los Estados Unidos, se insinuó la realización de semejante Conferencia, pero ésta jamás se llevó a cabo. Sin embargo, es posible que el proyecto despierte ahora un interés mundial.

Desde la guerra los problemas de producción y distribución de las importantes materias primas han preocupado la atención de todos los Gobiernos, y la tendencia general es considerar a los esfuerzos para controlar las fuentes de productos irreemplazables, tales como el petróleo, constituyen la fuente principal de futuros choques internacionales y guerras.

La Conferencia constituiría, principalmente, una oportunidad para hacer un inventario de las existencias mundiales de materias primas y, simultáneamente, presentaría una posibilidad de discutir su conservación, eliminación de despilfarro y utilización.

Es probable que la consideración científica de las posibilidades que hay de reemplazar determinadas materias primas, traería consigo discusiones de gran valor educacional, pues haría que cada país se preocupara de sus propios recursos naturales y, en especial, la eliminación del despilfarro desde que las exigencias de determinadas industrias hacen disminuir las existencias de materias primas en forma alarmante.

Los expertos citan el caso de las riquezas forestales de los Estados Unidos, reducidas a un dieciseis por ciento, y las estadísticas desconsoladoras del comercio de pieles y de las pesquerías que ahora necesitan de la concentración de los esfuerzos gubernamentales para no agotarse completamente.

Sobre todos los otros problemas está la próxima crisis de los aprovisionamientos de petróleo, que aumenta en forma alarmante hasta adquirir una importancia suficiente para exigir la atención de un Comité ministerial especial.

Los Estados Unidos controlan, en la actualidad, las dos terceras partes de las existencias calculadas en el mundo entero, pero la mitad de ellas están próxima a agotarse, de suerte que, a juicio de los expertos, el control americano es solamente de la sexta parte del petróleo existente. Mientras tanto, sus dieciseis millones de automóviles, sus industrias y sus barcos, consumen ese producto en cantidad prodigiosa.—(U. P.)

MEXICO

MEXICO, 25. — **El Presidente señor Calles formulará mañana** una declaración exponiendo el programa del Gobierno para el año próximo.

Se cree que ella constituirá una verdadera promesa al pueblo mexicano de encuadrar los gastos dentro de las entradas y una advertencia a los funcionarios de que los que no cooperen al programa de economías deberán abandonar sus puestos para que los ocupen otros.

Se considera segura la renuncia del Ministro señor Pani.—(U. P.)

MEXICO, 25.—**Las reparticiones fiscales han mantenido hoy sus** puertas abiertas en cumplimiento de la orden presidencial para que todas las dependencias del Estado ignoren, en el futuro, las festividades religiosas, por cuanto son tan numerosas que perturban seriamente las actividades gubernamentales.

Con el decreto del Presidente Calles aumenta en 57 el número de los días hábiles del año.—(U. P.)

COMENTARIOS DE LA PRENSA BRITANICA AL PROBLEMA DE MARRUECOS

Temores de una revuelta de los indígenas en todo el Norte de Africa. La influencia alemana sobre algunos jefes rebeldes.

LONDRES, 25. — La pre continúa comentando la grave de la situación, en la cuestión Marruecos, haciendo notar que inmediata política europea en te asunto depende de la lealta deslealtad de las tropas i genas de la zona francesa.

Se dice que en caso de qu plegaran los rebeldes de An a Abd-el-Krin podría producir revuelta en todo el norte afric desde el Atlántico hasta el Nil

Ciertos observadores recuer el gran poder que los alema ejercían antes de la guerra s algunos jefes moros y piensan tal vez Alamania tiene algo ver en los actuales desórdenes.

Se comenta la intención de paña de estudiar un plan para

facilidades especiales a Alemania en el Rif, incluso de permitir la entrada de capitales alemanes para la instalación en Larache de compañías alemanas.

Mientras que desde Francia se envían refuerzos a Fez, las unidades británicas de Gibraltar tienen aparentemente órdenes secretas, para cualquier evento.

En los centros políticos británicos se encara la necesidad de combinar los esfuerzos franco-españoles en la lucha contra Abd-el-Krim, sugiriendo un acuerdo entre los comandos de Fez y Tetuan, en forma eficaz y anticiparse a los planes de Abdel-Krim.

Se indica que la capital del territorio de Ajdir, situada tierra adentro, se hallaría a merced del movimiento combinado, indicándose también un desembarco de tropas españolas en la bahía de Alhucemas, mientras las columnas francesas avanzarían por los valles de Nekor o Gis.

A pesar de que en los centros oficiales no se comenta el asunto, limitándose a aconsejar vigilancia, respecto de la situación, se indica que la política británica es la de localizar las dificultades, política que se aplica en Marruecos, igual a la que se aplica en Albania, salvo que se suscitara una emergencia que fuera directamente contra Gran Bretaña, en la que se obtendría el desembarco de la marinería armada en Tanger, lo cual se persuadiría a hacer propio a las otras potencias que firmaron el convenio tripartito de Algeciras. — (U. P.)

LAS NOTICIAS DE ALBANIA SON CONTRADICTORIAS

Se cree que Tirana habría sido capturada y que el Gobierno habría huído de la capital. — Fanolli insiste en que los rebeldes cuentan con la ayuda de Yugoeslavia.

ROMA, 25.—Las noticias que llegan de Albania son todas contradictorias.

Se dice que los insurrectos que avanzan del Sur, sitiaron a Tirana, cuyo Gobierno huyó.

Otros despachos, procedentes de Belgrado anuncian que los rebeldes capturaron a Tirana y que la noticia no se ha confirmado a causa de que las comunicaciones se encuentran interrumpidas; que los insurrectos cortaron los telégrafos y teléfonos de Tirana, siendo actualmente Durazzo la única ciudad de que proceden las informaciones.

Las noticias difieren absolutamente según su procedencia, sean esta albanesa, yugoeslava o griega.

Generalmente se reconoce que varios poderosos mahometanos descontentos con el plan de Gobierno de Fanolli, para el establecimiento de un Gobierno democrático encabezado por Ahmed Zogu, esperaron la oportunidad para dar el golpe.

El movimiento pasó del Estado donde se desenvolvía entrando en acción diversas bandas armadas y participando también varios jefes montañeses.

El Gobierno de Fanolli insiste en que el movimiento cuenta con la ayuda yugoeslava.—(U. P.)

ATENAS, 25.—**Se anuncia que el Premier Fannoli** y demás miembros del Gabinete se han refugiado en Valona, bajo la protección de Italia.—(U. P.)

FRANCIA

NEW YORK 25. — Informaciones especiales de París anuncian que M. Herriot reprendió ásperamente a M. Jusserand por el discurso que pronunció el Lunes en Washington, en el cual declaró que Francia pagaría sus deudas a Estados Unidos, si bien insistió en la moratoria, la que otros países no necesitan. El premier M. Herriot altamente disgustado pidió a M. Jusserand que guardara completa reserva, permaneciendo quince días en su puesto en espera de ser sustituto. (U. P)

LA NUEVA CONFERENCIA DE DESARME PATROCINADA POR EL PRESIDENTE COOLIDGE

WASHINGTON, 25. — De fuente autorizada se informa que el gobierno de Washington tiene el propósito de convocar a una Conferencia de Desarme para el próximo verano. Sin embargo, de procedencia semioficial ya se ha estado recibiendo de varios gobiernos extranjeros, la aprobación del intercambio de puntos de vista que se ha hecho extraoficialmente sobre el programa de dicha conferencia, entre cuyas contestaciones figuran las de Gran Bretaña, Japón y otras, que indican que para lograr un acuerdo general se necesitaría de otra conferencia preliminar sobre reducción de armamentos, después de que se hayan cumplidos los tratados navales y del Pacífico.

Francia hasta ahora no ha contestado a Washington la consulta informal respecto de dicha Conferencia, si bien mantiene el deseo de aprobar la idea.

Se anticipa que el Presidente Coolidge invitará a la Conferencia del desarme para Abril próximo, a menos que el senador Mr. Borah exija que se convoque antes.

De acuerdo con puntos de vista autorizados, la situación producida por la guerra civil en China, y el aumento, de la hostilidad contra los extranjeros, constituyen el móvil principal para convocar a una segunda conferencia de desarme.—(U. P.)

ACTIVIDADES DEPORTIVAS MUNDIALES

BUENOS AIRES, 25.—**Las carreras realizadas hoy en el Hipódromo Argentino**, dieron los siguientes resultados:

Primera carrera.— 1.o Gorra Colorada, montada por Arcuri. Tiempo: 1.31 1|5; 2.o Jue Peine; 3.o Zaeetras.

Segunda carrera.— 1.o Consulta, montada por Pintado. Tiempo: 1.39 1|.; 2.o Cruz de Hierro; 3.o Day Dream.

Tercera carrera.— 1.o Mano Brava, montada por Ruiz. Tiempo: 1.07; 2.o Bribón; 3.o Boxer.

Cuarta Carrera.— 1.o Ballenero, montado por Arcurri. Tiempo: 1.38 4|5; 2.o Sureta; 3.o Prudence.

Quinta carrera.— 1.o Pibe, montado por Leguizamo. Tiempo: 1.36 4|5; 2.o Ciervo; 3.o Ordenanza.

Sexta carrera.— 1.o Mariska, montado por Acosta. Tiempo: 2.03 4|5; 2.o Noria; 3.o Telilla.

Séptima carrera.— 1.o Lelia, montada por Arcuri. Tiempo: 1.37 4.5; 2.o Hablilla; 3.o Rebenque.

Octava carrera.— 1.o Labaro, montado por Leguizamo. Tiempo: 2.38 2|5; 2.o Hablantín; 3.o Sarcástica.— (U. P.)

LOS ANGELES, 25. — **Sesenta mil espectadores presenciaron** el match de football entre la Universidad de California del Sur y la de Missouri, triunfando el team de la primera por veinte tantos contra siete.

Ha sido este el match más importante de la temporada.- (U. P.)

NUEVA YORK, 25.— **Tex Rickard declaró que no había cambiado su modo de pensar respecto de Firpo,** esto es que el argentino lo había eliminado definitivamente de entre los legítimos contendores para el título de campeón mundial de peso pesado, y que antes de medirse con Dempsey debería derrotar a Renault o Gibbons o a ambos.

Agregó que no esperaba que cambiara la posición de Firpo en Estados Unidos, cualquiera que fuese el resultado de la jira del argentino por Europa.— (U. P.)

NUEVA YORK, 25.— **El campeón mundial de peso pesado, Jack Dempsey,** declaró que tenía el propósito de ir a Europa a principios de Febrero, pero solamente en viaje de placer.— (U. P.)

PITTSBURGO, 25. — **Los boxeadores Cuddy De Marco y Eddie Kid Warner** pelearon diez rounds empatando. Este match ha sido uno de los números más interesantes del programa de Navidad. —(U. P.)

Alemania no ha cumplido las cláusulas del desarme

Así lo manifiesta la Comisión de Control Militar Interaliada, en su informe. — En dicho documento, funda Francia su decisión de no evacuar Colonia el 10 de Enero.

PARIS, 25. — La "United Press" ha conseguido el texto informe provisional del Comité litar interaliado que presid mariscal Foch, que ha servid base a Francia para adopta decisión de no evacuar Color que la Conferencia de Emba res estudiara antes de pronun se oficialmente sobre la no cuación.

El informe llega a la sigu conclusión:

"De lo expuesto parece i sible que, para el 10 de E Alemania haya cumplido lealn te las cláusulas del Tratado Versalles".

El Comité declara que, s compara la situación con la perante a fines de Setiembre 1922 se observa que "seguram ha habido un refuerzo del p militar alemán, gracias a la r ganización de su alto comando la reconstitución, bajo una nu forma, del Gran Estado Ma General, del reclutamiento e trucción de la "Zeitfreiwillige del recrudecimiento de activi de las asociaciones militares".

Más adelante manifiesta que hay progreso apreciable en desarme, que no hay tampoco aumento aparente de los ar mentos, y que no se nota un ento o una reducción en la ca cidad productora de las fábr de material bélico.

En otra de sus partes el in me dice:

"La preparación militar de jóvenes alemanes, por medio las asociaciones y del ejército, adquirido un importante des llo".

Respecto de los cinco pu cuyo cumplimiento ha sido pulado por la Conferencia de bajadores, el informe expone.

En primer lugar, que la pol en uniforme debe ser sometid una completa reorganización ra perder su carácter milita que todavía tiene reservas, m tras que sus efectivos han aum tado considerablemento

Segundo: La trasformación de las fábricas de elementos bélicos en establecimientos productores de maquinarias pacíficas no ha sido llevada a cabo y, en general, no ha habido reducciones ni destrucciones de establecimientos militares.

Tercero: Alemania no ha entregado el resto del material no autorizado que está en su poder.

Cuarto: No ha entregado los documentos referentes a la existencia y fabricación de material bélico.

Quinto: No ha adoptado medida alguna, desde el año 1922, para armonizar sus leyes con las cláusulas militares del Tratado de Versalles.

Declara también que ha habido ciertas infracciones en la organización y armamento de las defensas de la costa y fortalezas y agrega que la inspección general iniciada en Setiembre de 1924 por la Comisión militar interaliada de control ha tropezado con obstrucciones, pero que la Comisión ha podido establecer la existencia de varias infracciones de primordial importancia, sin preocuparse de los casos de menor cuantía.—(U. P.)

ESPAÑA

BARCELONA 25. — El **Teatro Novedades** se estrenó en catalán la ópera "Terra del compositor alemán Ancanzó un brillante éxito P).

BARCELONA 25. — En la **pitanía general se realizó la entrega de la bandera** de la Hispano-americana bordada por junta de damas, presidida por baronesa de Viver.

El Capitán General, en un curso patriótico, invitó a las mas a inculcar en sus hijos amor a la patria y el ireal no-americano.

La bandera en u nestuche caoba, queda custodiada en la pitanía General, bajo una llave oro que fué regalada por la ronesa de Viver. (U. P).

MADRID, 25 **El cuerpo de** rredores lleva entregada la de un millón cuatrocientas pesetas, para los compañeros quedaron cesantes después última huelga.—(U. P.)

MADRID, 25.—**El presupuesto del Estado** se calculaba por sos de lotería en el año veintitres millones; en ciento veintiocho millones actual presupuesto en tres millones.—(U. P.)

SAN SEBASTIAN.—En **se correrá el circuito** por premio automovilístico cional en 1925.—(U. P.)

CUAJO "HANSEN"
LEGITIMO DINAMARQUES
RECONOCIDO EN EL MUNDO POR SU UNIFORMIDAD Y GRAN RENDIMIENTO
Ofrecemos de la clase líquida y en tabletas, en envases de distintos tamaños
A PRECIOS CONVENIENTES
Depto. de Maquinarias de
MORRISON & Co.- SANTIAGO

BITTER CINZANO
Vendedor mayorista
Alfredo Blanchard
Calle La Bolsa 33. Teléfono 1890
VERMOUTH CINZANO

¡SEA PRACTICO!
LLEVE A SU HOGAR UN
ANAFE ELECTRICO
¡HOT POINT!
LIMPIO, ECONOMICO Y DE GRAN DURACION
International Machinery Co.
Ingenieros Importadores
MORANDE 520 CASILLA 107

INFORMACIONES CABLEGRAFICAS DEL EXTERIOR

DE NUESTROS CORRESPONSALES ESPECIALES VIA EASTERN Y ALL AMERICA CABLES INC. Y DE "THE UNITED PRESS". LOS ORIGINALES DE TODOS LOS CABLEGRAMAS QUE SE INSERTAN EN ESTA SECCION ESTAN A DISPOSICION DEL PUBLICO EN ESTA IMPRENTA.

El mundo cristiano celebró ayer la fiesta de Navidad

EN BUENOS AIRES NO HUBO ENTUSIASMO POPULAR

(Correspondencia cablegráfica de L. M. Alvarez, especial para "La Nación")

BUENOS AIRES 25. — Las tradicionales fiestas de Navidad se realizaron hoy, aunque sin mayor entusiasmo popular y callejero. Es la Navidad una fiesta íntima y hogareña; de ahí su celebración, contrariamente a lo que sucede en otras efemérides, no se haga en forma bulliciosa.

Hoy Buenos Aires mostró las características de sus días de fiestas religiosas; reinó por la mañana tranquilidad, pero por la tarde el tráfico en las calles se hizo difícil: era que el público se había echado a visitar los aseos, la Feria de Navidad recién instalada en la Plaza del Congreso, donde se reunieron muchedumbres compactas.

Igual afluencia de público se advirtió en el paseo de Palermo, en el Balneario Municipal y en la Exposición de la Industria Argentina, instalada en el amplio y cómodo local de la Sociedad Rural. — Alvarez (Especial).

LA FIESTA DE NAVIDAD EN GRAN BRETAÑA

Numerosos ingleses han ido al continente, huyendo del frío, mientras el resto de la población ha invadido los almacenes de comestibles

(Correspondencia cablegráfica de Charles Mac Cann, especial para "La Nación")

LONDRES, 25.—Se espera que los miembros de la famila real hagan algunas visitas estos días de fiestas de la Navidad, sin embargo se cree que a lo sumo visitarán a la Princesa María en la residencia de los Lascelles en Goldsborough Hall.

El Duque y la Duquesa de York celebran la navidad en Nairobi, donde llevaron varias docenas de cajas con artículos de Navidad, para obsequiarlos a los niños.

El Premier, Mr. Stanley Baldwin, se fué a su residencia de campo en Astley Hall, sin pasar a Chequer.

Mr. Ramsay Mac Donald va en viaje a Jamaica en el pequeño barco "Kickup Heels".

Mr. Asquith va a asolearse al Egipto y Mr. Lloyd George se encuentra en Cliccieth.

Todos celebran Navidad, los más valientes y ricos se han lanzado al continente para evitar los rigores del frío, mientras los otros habitantes del país con no menor entusiasmo se han lanzado hacia los almacenes para aprovisionarse de los elementos necesarios para la fiesta.

Las tiendas de comestibles han hecho su agosto y en los últimos días el sólo mercado de Smithfield ha vendido diez mil toneladas de carne de aves.

Los empleados públicos que estuvieron dedicados a faenas especiales en el Ejército, durante la guerra, han obtenido un hermoso regalo de Navidad, debido a la reciente decisión de la Corte que les otorga el derecho a las mismas gratificaciones que tuvieron durante la guerra. En esta forma han sido distribuídos veinticinco millones de dólares.—**Mac Cann.**—(U. P.)

FUMESE CIGARRILLOS
ABDULLA
$2.40 $3.00 $3.40
EL FAVORITO DE LOS JOVENES DEL GRAN MUNDO

NAVIDAD EN ESTADOS UNIDOS

NEW YORK, 25. — La Navidad ha sido la fiesta más grande que se ha celebrado en los Estados Unidos en el curso de este año. Se efectuó una distribución de alimentos, vestidos, juguetes a los desamparados, alcanzando en New York solamente a más de 150 mil personas. Las sociedades de beneficencia, los clubs, los periódicos, las firmas comerciales, públicas y privadas han cerrado sus campañas en pro de la caridad, obtenien do uno de los más grandes resultados que se registran desde hace algunos años.

Las sociedades de beneficencia continuarán hoy las visitas a los hospitales, cárceles, casas de huérfanos y ancianos, a los emigrantes que residen en Ellis Islan, y otros establecimientos de decidentes.

Las iglesias hicieron un servicio especial, oído por radio en todo el país, y adornaron sus naves soberbiamente con arbolitos, cantándose plegarias por millares de fieles. En las casas particulares también se celebró la fiesta de Noche Buena, engalanándolas con arbolitos de pascua.

A la hora de la recogida los niños colocaron sus zapatitos y medias en las estufas en espera del viejo Santa Claus.

En el servicio de correo se movilizaron 12 millones de piezas postales, sobrepasando el doble de la correspondencia diaria.

Conforme al espíritu de regocijo, las Cortes, contra su costumbre suspendieron el fallo de numerosas sentencias. — (U. P.)

BUENOS AIRES 25. — **Anoche llegó la escuadrilla de avisos,** trayendo a los cadetes de la Escuela Naval para que pasen la Navidad en compañía de sus familias.

Los alumnos de la escuela volvieron a embarcarse esta noche. Los avisos zarparon para continuar su viaje de instrucción a río Paraná. (U. P).

ROMA, 25.— **La Reina envió numerosos obsequios** a los Hospitales de niños y a otras instituciones.— (U. P.)

BERLIN, 25.— **El Canciller Marx se dirigió al Sur de Alemania** a pasar la noche de Navidad y a reponerse después de los agitados días de gestiones para organizar Gabinete, en las que fracasó ruidosamente.

El Ministro de Relaciones Exteriores. Stresemann, acompañado de su familia pasó la Navidad en esta capital.

Miles de niños berlineses tuvieron la felicidad de ser obsequiados por los presentes donados por los norteamericanos, los que también fueron distribuídos en otras ciudades.— (U. P.)

LYON 25. — Los comunistas que interrumpieron la Misa del Gallo fueron expulsadosm de la iglesia con sus camaradas. Cinco de ellos fueron arrestados; el sacerdote que la oficiaba expresó que estaba muy contento de ver que los católicos están listos para luchar cuando hay que defender la libertad. (U. P).

La Pascua de la Liga de las Naciones

GINEBRA, 24.— Aunque la Liga de las Naciones ha trabajado bastante por realizar la promesa de la Navidad bíblica, estableciendo la paz en la tierra, las naciones han contribuído con muy poca buena voluntad hacia el establecimiento de dicha paz, por intermedio de la institución de la Liga, la cual se ha visto perturbada con los sucesos de Albania, con la amenaza de la ruptura de la Conferencia del Opio, la que se ha negado a adoptar siquiera el programa contra el tráfico de drogas nocivas, con el conflicto entre Gran Bretaña y el Egipto, la controversia entre Gran Bretaña e Irlanda, por la cuestión del registro del tratado en la Liga; Turquía amenaza con expulsar cincuenta mil griegos de Constantinopla, de lo cual está conociendo la Corte de la Liga; la nota alemana pidiendo privilegios especiales para ingresar a la Liga; la disputa británica sobre la frontera de Mosul, la problemática actitud inglesa respecto del protocolo de la Liga, sobre arbitraje,, seguridad y desarme; la nueva intervención de la Liga en el control militar de Alemania; la nota de Chitcherin a la Liga, sobre la actitud de Rusia respecto de la Institución; la probable lucha de los Estados Unidos, por sacar de la Liga la cuestión de los armamentos; etc.

Con todo, la Liga se regocija y declara que mientras más cargas pesan sobre ella, por los conflictos mundiales, más esperanzas hay de que de su labor resulte a la larga el establecimiento de la paz en el mundo.—(U. P.)

ROMA, 25.— **D'Annunzio pasó la Pascua** en el lago Garda, privadamente, acompañado solamente con sus íntimos y sus criados.

Giolitti, siguiendo una costumbre de muchos años, se fué a su residencia de Cavour, donde pasó la noche de Navidad en forma modesta.

Orlando, acompañado de su familia, pasó en Roma; Pirandello también en Roma y Papini en Florencia.— (U. P.)

MEXICO, 25.— **La Navidad se celebró de acuerdo con las tradicionales costumbres** de los católicos.

Se realizaron servicios religiosos en las Iglesias durante la noche y la tarde de ayer. En las posadas se bailó y hubo bailes.

Los extranjeros festejaron la Navidad en conformidad a las costumbres de sus respectivos países. Las calles se vieron desoladas, a excepción de algunos pocos extranjeros que traficaban y se divertían.— (U. P.)

LOS ANGELES, 25.— **Ernesto Torchia, famoso Procurador y abogado del Banco de Italia,** se encuentra herido de gravedad y probablemente fallezca, a causa de que abriendo un obsequio de Pascua que recibió, estalló una bomba, que era el contenido del regalo.— (U. P.)

LONDRES, 25. — **En Inglaterra han comenzado los cuatro días de celebración** de la legendaria Navidad. Los periódicos han suspendido sus diarias funciones, los tranvías no corrieron hoy ni correrán mañana; los teatros como todo local público permanecerán cerrados.

En todo el país el día Viernes será un día de merienda y de fiestas familiares de Navidad. Los festivales continuarán el Sábado y el Domingo. — (U. P.)

BUENOS AIRES 25. — Se **iniciaron brillantemente los festejos de Navidad.** En todas las plazas públicas se repartieron juguetes y golosinas a los niños pobres.

El comercio hace recalcar el hecho de que las sumas vendidas superan a las de años anteriores. (U. P).

CUAL SERA LA SUERTE DEL TRATADO COMERCIAL GERMANO - AMERICANO EN EL CONGRESO DE LOS ESTADOS UNIDOS

De ella depende en gran parte la actitud definitiva del Gobierno respecto de su política aduanera

(Correspondencia coblegráfica de Ferdinand Jahn, 'especial para "La Nación")

WASHINGTON, 25.— Tanto el público como los funcionarios estadounidenses siguen con gran interés el desarrollo de la política de Mr. Baldwin tendiente al establecimiento de tarifas aduaneras de preferencia imperial desde que la actitud definitiva del Gobierno depende en gran parte de la suerte del tratado comercial germano-americano en el Senado, tratado que servirá de prueba para la política general del Gobierno en favor del mutuo tratamiento preferencial.

En las esferas cercanas a la presidencia se hace notar que esos tratados no afectarían al derecho que tiene el presidente de tomar represalias siempre que halla menoscabo de los intereses americanos. Sin embargo, se estima que es muy delicado y difícil decidir si la preferencia imperial británica puede ser interpretada como un menoscabo de los intereses americanos como tambien si se le puede considerar en la misma forma respecto de todas las posesiones británicas desde que existe una considerable diferencia en las relaciones jurídicas en Inglaterra.

Si el Congreso rechaza el Tratado germano-americano se verá obligado, para ser consecuente, a repeler toda la política de tratamiento de nación más favorecida y esto originaría una seria guerra de tarifas.

A pesar de las posibilidades de aprobación del tratado comercial germano-americano, en el actual período de sesiones, siguen dudosas ,el Gobierno confía en que podrá llegarse a un compromiso mediante la inserción de una cláusula que permita denunciar el pacto de aviso previo de seis meses.

En las esferas oficiales se cree que jamás se haría uso de ese derecho pues, una vez en vigor el Tratado, todos los hombres de negocios se darían cuenta de sus ventajas y, de consiguiente, se opondrían unánimemente a su desahucio.

La agitación provocada por los armadores contra el Tratado ha producido un malentendido en la opinión pública americana que cree, por ejemplo, que el Tratado amenaza al comercio de cabotaje americano, cuanto este se encuentra salvaguardiado especialmente en el pacto. JAHN. (U. P.)

UNA CATASTROFE EN ESTADOS UNIDOS

Numerosos niños perecen quemados en el incendio de una escuela en que se celebraba la Navidad.

HOBART (OKLAHOMA), 25. —Treinta y dos personas, niños en su mayoría, perecieron quemadas en el incendio que estalló durante la celebración de la fiesta de Navidad en la escuela del distrito.

La catástrofe fué provocada por un candelabro que se cayó encendido, prendiendo fuego a los adornos de algodón que llevaban las niñitas en sus vestidos. Las llamas se propagaron instantáneamente a todo el edificio, que fué destruído.

Hasta ahora han sido encontrados cuarenta cadáveres, que ha sido imposible identificar, en las ruinas de la escuela.

Se cree que será necesario pasar lista a todos los miembros de la Comunidad para saber los nombres de los muertos.

Trescientas personas asistían a la fiesta, a pesar de la baja temperatura que era de cero grado. —(U. P.)

HOBART (Oklahoma), 25. — Toda la comunidad, hondamente apesadumbrada por la catástrofe, se prepara para hacer solemnes funerales a las 36 víctimas del incendio de la escueda.

Procedentes de las ciudades vecinas han llegado varios médicos, cirujanos y enfermeras para atender a los 40 heridos de gravedad, por la vida de muchos de los cua-

ESTADOS UNIDOS

Mr. BORAH PIENSA QUE EL CONGRESO DEBE SER CONVOCADO

A SESIONES EXTRAORDINARIAS

WASHINGTON 25. — La medida de las fuerzas de Mr. Borah va a quedar de manifiesto cuando renueve la agitación tendeinte a obtener que el Congreso celebre sesiones extraordinarias a lo que se opone la administración del Presiden Coolidge.

Los leaders espera nque Mr. Borah conduzcan una campaña para que se celebren sesiones extraordinarias, después de las festividades de Pascua y Año Nuevo. Prepara para ello una serie de discursos, para demostrar que las sesiones son necesarias, para ocuparse de las peticiones relativas a la reducción de los impuestos, a las reclamaciones sobre la legislación agrícola y a otros asuntos.

En los último smeses, Mr. Borah ha sido continuamente citado a la Casa Blanca por el Presidente Coolidge, a fin de discutir algunos problemas.

Mr. Borah no ha sido jamás un miembro regular del partido republicano, pero su reciente nombramiento de Presidente de la Comisión de Relaciones Exteriores habrá de pesar mucho, dada su importancia, en el conocido político. Mr. Borah ha expresado que el Congreso debería ser convocado a sesiones extraordinarias el 5 de Marzo. (U. P).

COSHOCTON (OHIO) 25. — **El nuevo Presidente de la Federación Norteamericana del Trabajo,** Mr. William Green, en una entrevista de que fué objeto, hizo consideraciones sobre el programa laborista para el año 1925. declarando que "sería razonablemente satisfactorio". Indicó que eran los dos factores que atestiguan esa creencia: primero que el cumplimiento del plan Dawes en Europa sería beneficioso para las clases trabajadoras y que la solución de las reparaciones mejoraría los mercados, lo que crearía en el extranjero una influencia indirecta en la industria norteamericana; y segun lo que la ausencia de disturbios obreros era un factor beneficioso en el campo de la industria del país, como el de las clases trabajadoras.

Mr. Green admitió que había una gran cantidad de gremios que no estaban satisfechos con los salarios que se pagaban a los operarios, pero —agrega— actualmente no hay huelgas. (U. P).

¿Participarán oficialmente los Estados Unidos en la Comisión de Reparaciones?

WASHINGTON, 25.—Una persona muy autorizada ha declarado que se observa un debilitamiento gradual en las objeciones de los Estados Unidos para participar en forma oficial en las labores de la Comisión de Reparaciones, atribuyéndose particularmente esta actitud al hecho de que las funciones controversiales y problemas vitales de la Comisión han ido transferidas a las comisiones establecidas por el plan Dawes.

A pesar de que el Gobierno estima que los intereses de los Estados Unidos están suficientemente custodiados por los miembros extra-oficiales americanos de la Comisión, y que no hay razones especiales para apartarse de esta política, se estima que habría muy poca oposición, de parte del Gobierno, a la participación oficial de los Estados Unidos en la Comisión si ésta fuera la condición que pusieran los aliados para reconocer el derecho que asiste a los Estados Unidos para obtener el pago de sus reclamaciones privadas por daños de guerra de las sumas pagadas anualmente a la cuenta de reparaciones.—(U. P.)

NUEVA YORK, 25. — **El vizconde Lord Robert Cecil llegó hoy a bordo del "Olimpic"** y recibirá mañana el premio de 25,000 dólares de la fundación Wodrow Wilson, por sus servicios meritorios a la causa de la paz.

A su llegada manifestó que, en la actualidad, era imposible la guerra entre dos miembros de la Liga de las Naciones y agregó que las disputas entre Gran Bretaña y sus dominios nada tenía que ver con la Liga.—(U. P.)

WASHINGTON, 25. — **El representante por el Estado de Maryland, Mr. Hill** anunció que pediría al Ejecutivo la inmediata reapertura del Congreso para que se discuta el proyecto sobre recompensa que debe darse a los aviadores norteamericanos que dieron la vuelta al mundo. Igual cosa se sabe de la Casa Blanca; pues, el Presidente Coolidge cree debe hacerse un reconocimiento oficial a los aviadores. Mr. Hill es partidario de que dichos aviadores sean ascendidos y distinguidos con conderaciones del servicio.

BOLIVIA

LLEGA A LA PAZ LA EMBAJADA ARGENTINA QUE FUE A LIMA

LA PAZ, 25.—A las 12.20 P. M., llegó la Embajada argentina que asistió a las festividades en celebración del centenario de la batalla de Ayacucho.

La recibieron en la estación en nombre del Presidente de la República, el jefe de la Casa Militar, el Ministro de la Guerra, el Ministro argentino, el Ministro boliviano en Buenos Aires, el Ministro peruano, el jefe del Estado Mayor General, el Sub-Scretario de Relaciones, el jefe del Protocolo y numerosos jefes y oficiales de la guarnición. El Teniente-Coronel Rodríguez, llegó enfermo.

Debido a que los diarios anunciaron que la Embajada llegaría a las catorce horas, el pueblo no pudo tributarle el gran recibimiento que se pensaba. Al descender del tren el General Justo, se abrazó con el Ministro Carrillo. En un coche de Gobierno, la comitiva se dirigió a la Embajada argentina, donde almorzó.—(U. P.)

ARGENTINA

MONSEÑOR DE ANDREA SIGUE VIAJE A BUENOS AIRES

BUENOS AIRES 25. — Avisan de Mendoza que Monseñor de Andrea llegó anoche. Esta mañana ofició una misa, celebrando sus bodas de plata sacerdotales. Hoy continuó viaje a Buenos Aires. (U. P).

BUENOS AIRES, 25.—**Los diarios recuerdan el cuarto centenario** de la muerte de Vasco de Gama.—(U. P.)

BUENOS AIRES, 25.—**Al jefe de la secretaría del Ministerio de la Guerra,** dará mañana un banquete en honor de los agregados militares extranjeros.—(U. P.)

BUENOS AIRES 25. — **Como un homenaje a la prensa metropolitana,** el Ateneo Hispano-americano ha organizado una fiesta literiario-musical que se realizará mañana en la noche. (U. P).

BUENOS AIRES 25. — **La comisión de la juventud Hispano-Argentina resolvió realizar un viaje a España,** al que le dará carácter popular y desagravio a España y Alfonso XIII, por la campaña que han venido realizando algunos políticos residentes en el extranjero, encabezada por Blasco Ibañez.

El acto coincidirá con el onomástico del Rey, que es el 25 de Enero. Participarán representantes de las instituciones nacionales y españolas y de otras extranjeras. (U. P).

BRASIL

RIOD E JANEIRO 25. — **En los círculos paulistas se rumorea que Joao Ribeiro dimitirá** el Ministerio de Hacienda para desempebar la presidencia del Banco Brasil. Se asegura que se designará Ministro de Hacienda a un financista do Sao Paulo. (U. P).

RIO JANEIRO, 25.—**La Cámara de Diputados aprobó una moción** de saludo al Portugal, con motivo del cuarto centenario de la muerte de Vasco de Gama.—(U. P.)

MONTEVIDEO, 25.—**Avisan de Porto Alegre** que el último decreto del Presidente de la Repblica del Brasil ascendiendo a los jefes defensores del Gobierno contra los revolucionarios de Sao Paulo y Río Grande, promueve al grado de general de división a Cándido, a Parlanox, a Da Silva y a Rondón, y a generales de brigada a Juan de Mena Barreto, a Antenor de Santa Cruz, a Pereira Dabren y a otros.—(U. P.)

NOS PROPONEMOS CONSEGUIR QUE VALPARAISO SEA, EN UN CERCANO PORVENIR, EL PUERTO NATURAL DE LAS PROVINCIAS DE CUYO

NOS DICE, ENTRE OTRAS INTERESANTES COSAS, EL DIRECTOR DEL DIARIO "LOS ANDES", DE MENDOZA, DON JORGE CALLE

En el deseo de conocer más hondamente las opiniones del señor Jorge Calle, Director del diario "Los Andes", de Mendoza, acerca de lo relacionado con el intercambio comercial en Argentina y nuestro país, entrevistamos a este caballero ayer tarde.

—¿En qué estado se hallan las gestiones relacionadas con la intensificación del intercambio comercial e industria entre Chile y la República Argentina?

—En realidad, las gestiones a que se refiere usted no han comenzado ahora. Antes de mi llegada a Santiago el Presidente de la Sociedad de Fomento Fabril, señor don Eliodoro Yáñez, las autoridades de la Cámara Industrial de Chile y las entidades similares con asiento en Mendoza, se han venido ocupando del problema relativo al intercambio de productos argentino-chilenos, asunto que reviste excepcional importancia, no ya sólo para las provincias argentinas de Cuyo, sino también para Chile y, en especial manera, para el antiguo y prestigioso puerto de Valparaíso, de cuya situación actual me he informado por las amables informaciones del Director de "La Nación", y por las presentaciones que las corporaciones comerciales e industriales de Valparaíso acaban de elevar al superior Gobierno de la República, en las cuales se solicita la adopción de algunas medidas enderezadas a neutralizar los efectos que la creación del puerto de San Antonio está produciendo en la vida comercial e industrial de Valparaíso.

—¿Qué carácter tiene su ingerencia en el asunto del intercambio de la producción chileno-cuyana.

—No reviste sino un carácter meramente periodístico. Yo no represento a ninguna asociación comercial e industrial. Intervengo en la cuestión como Director de un diario argentino, naturalmente interesado en el estrechamiento de las relaciones de todo orden entre Chile y la República Argentina. En rigor, las conversaciones que recientemente han tenido efecto con relación a ese asunto, origináronse en una entrevista que mantuve hace algunos días con el señor Director de "La Nación", durante la cual este caballero tuvo la amabilidad de interesarse en los puntos de vista que accidentalmente le expuse acerca de lo que podía hacerse en el sentido de robustecer la corriente comercial e industrial entre Chile y la Argentina.

Es en mi carácter de Director de "Los Andes" que he sido honrado con la invitación de la Cámara Industrial de Chile a una reunión realizada ayer, en la cual se habló extensamente sobre la situación de las relaciones comerciales e industriales entre los dos países hermanos.

—¿Puede usted concretarme las conclusiones de la reunión habida en la Cámara Industrial de Chile?

—En rigor, en esa reunión, que puede llamarse preliminar, no se ha llegado a trazar un plan de acción concreto. Con todo, las ideas que se expusieron constituyen una base ponderable para la instrumentación del plan que se ha de adoptar a objeto de estrechar las relaciones entre los centros comerciales de Cuyo y de Chile.

Nos proponemos conseguir que Valparaíso sea, en un cercano porvenir, el puerto natural de las provincias de Cuyo, en especial manera de Mendoza, que ya puede ser considerada uno de los emporios más sobresalientes de la producción argentina, toda vez que actualmente es el núcleo más importante de la vitivinicultura argentina y, de consiguiente, tiene en sus manos el control de ese robusto renglón de la riqueza nacional.

—¿Cree usted que se puede llegar a intensificar el intercambio chileno-Argentino en términos apreciables?

—Creo que sí. Tan interesada está Mendoza en ello como Chile.

Mendoza se halla actualmente encerrada en un triangulo de tarifas diferenciales que le tiene impuestas el F. C. de B. A. Pacífico.—única línea de que dispone la provincia para exportar sus productos a las plazas de consumo del litoral y norte argentino y para importar la infinidad de artículos agrícola-industrial de que se sirve su industria.

Durante los años que el Transandino argentino permaneció en manos del B. A. P. esta empresa desarrolló una política económica que no tenía sino éste propósito: hacer imposible el comercio entre Chile y la República Argentina, mediante la mantención de tarifas prohibitivas en la línea transandina, a extremo de que el flete de un vagón de salitre, por ejemplo, valía más desde Los Andes a Mendoza que desde Los Andes a Buenos Aires, no obstante hallarse ésta capital mil kilómetros más lejos de Chile que Mendoza.

—En presencia de eso ¿que convendría hacer, a su juicio?

—La idea dominante es conseguir, en las líneas transandinas, la implantación de un sistema de tarifas que se traduzca de inmediato, en un factor positivo de fomento del intercambio chileno con Cuyo. No será difícil conseguir eso. En parte ya se ha logrado. El transandino, que ahora está inteligentemente administrado por Mr. White, ya ha rebajado sus tarifas en cierta proporción, pero el comercio de Chile y de Cuyo esperan que esa rebaja se acentúe.

La acción de Mr. White es concordante en los propósitos que persigue la Cámara Industrial de Chile. Así lo aseguró en la reunión habida en ésta Cámara, su agente comercial en Mendoza, señor Oliva. Así también nos lo expresó el propio Mr. White en una visita que hizo a Mendoza en ocasión de asumir la administración general de los transandino, fusionados.

La rebaja de las tarifas del transandino es indispensable para conseguir que los productos que ahora se introducen a Mendoza por las vías del B. A. P. desde Buenos Aires y Rosario de Santa Fe, lo sean en adelante por las de aquel ferrocarril y desde el puerto de Valparaíso. Son innumerables los productos que pueden ser materia de un intenso intercambio. Los gobiernos por una parte y los F. F. C. C. por la otra, pueden hacer mucho en el sentido de que ese intercambio se haga efectivo.

—Aparte de la cuestión tarifas, ¿que esperan ustedes de la acción de los poderes públicos de entreambos países y de las empresas ferroviarias?

—Tratamos de que se realice un viejo pensamiento argentino hasta este momento inlogrado, consistente en que la línea de los Ferrocarriles del Estado argentino se prolongue hasta Mendoza, se una a la de los transandinos y llegue así hasta la ciudad chilena de Los Andes. Por lo demás, y para completar la idea, sería necesario—así lo entiende también la Cámara Industrial de Chile y la Sociedad de Fomento Fabril, cuyo presidente es el señor don Eliodoro Yáñez—que desde la ciudad de Los Andes hasta Valparaíso se colocase un tercer riel, de trocha angosta, en las líneas del Estado chilenas, de manera que un vagón pudiera ser cargado en Valparaíso y descargado luego, sin trasbordos, en Mendoza o en cualesquiera de las ciudades del Norte o del centro argentino servidas por las líneas del Estado del país.

De esa manera solamente el riel podría llegar a ser un vínculo real de unión entre Chile y Argentina y los intereses de entrambos países. Las líneas del Estado argentinas llegan ahora sólo hasta San Juan. Se está gestionando del P. E. Argentino que las prolongue hasta Mendoza. Por lo demás, cinco leyes votó el Congreso de mi país mandando construir el ramal de prolongación, llamado del Algarrobal a Mendoza, pero el B. A. P. ha tenido la influencia necesaria ante los sucesivos Gobiernos para que ese proyecto no se ejecute, no obstante los mandatos legislativos.

Como usted ve, se trata de realizar una idea saludable no ya sólo para Mendoza y demás provincias de Cuyo, sino también para Chile y, especialmente, para Valparaíso. Este puerto recuperará su pristina importancia, no tanto por la adopción de medidas que llamaría artificiales sino más bien por el establecimiento de nuevas y vigorosas corrientes de intercambio comercial e industrial. El comercio del centro y del Sur de Chile continuarán, a mi juicio, sirviéndose del flamante puerto de San Antonio, mientras les represente una ventaja trabajar con este puerto.

El comercio y la industria no consultan sino sus intereses. Así, hay que imprimirle a Valparaíso nuevas orientaciones, y ninguna me parece más conducente para los fines que Chile y Cuyo se proponen realizar, que la de hacer de él el puerto natural de Cuyo. Dentro de la concepción comercial que concebimos, Chile se abre camino hacia Cuyo y demás provincias de la zona de influencia de los ferrocarriles del Estado argentinos, y Mendoza hacia el Pacífico. Mendoza sería, en la Argentina, la base de esa concepción comercial. Cuenta con la potencia económica necesaria para ello.

LOS PREMIOS QUE OTORGA ANUALMENTE LA ALLIANCE FRANCAISE

SE REPARTIRAN MAÑANA EN EL SALON DE HONOR DE LA UNIVERSIDAD DE CHILE.

Mañana Sábado a las 6.30, se llevará a efecto en el Salón de Honor de la Universidad de Chile la solemne repartición de los premios que la Alliance Francaise de Santiago otorga, tanto a los mejores alumnos de las clases de francés en sus cursos nocturnos y gratuitos como a los alumnos de los cursos de francés de los establecimientos de instrucción pública y particular. Los premios están expuestos en una vitrina de la Casa Francesa.

DEFUNCION

Habiendo fallecido nuestro querido hijo, sobrino y cuñado señor

Victorino Martínez Salinas..

Rogamos a nuestros amigos y de los que de él fueron se sirvan acompañar sus restos al Cementerio Católico.

Los funerales partirán de Escala N. 336, mañana Sábado a las 10 A. M., favor que agradeceremos eternamente.

Ernesto Martínez, Pedro Passalacqua, y Francisco F. Miranda P.

DEFUNCION

Ha fallecido mi esposo

Augusto Darío Schiattino Logorio

Agradeceré a sus amigos se sirvan acompañar sus restos al Cementerio General. El cortejo partirá desde Avenida La Paz 1012, hoy Viernes 26 a las 4 P. M.

Rina Rota, vda. de Schiattino.

LA RESPUESTA DE DON ENRIQUE VERGARA A LOS CARGOS FORMULADOS POR LOS INSPECTORES FISCALES EN SU VISITA A CORREOS Y TELEGRAFOS

Continuamos dando a la publicidad los descargos formulados por el ex-Director General de Correos y Telégrafos, don Enrique Vergara R., frente al informe de los Inspectores de Oficinas Fiscales encargados de las investigaciones practicadas en estos servicios:

"La investigación que está practicándose en el servicio internacional es sencilla, porque están a la mano todos los antecedentes que se necesitan para comprobar los ingresos y egresos. Sin embargo, el señor Inspector fiscal, con una ligereza incalificable, ha pedido por telégrafo a todos los países del mundo que le indiquen a cuánto ascienden las cantidades remesadas a favor del Correo chileno en estos últimos tres años y de qué medios se han valido para hacerlas llegar.

Esto, señor Secretario de Estado, significa una campanada internacional de desprestigio para nuestro país y especialmente para el Correo chileno, que aparece dirigido por un funcionario indigno de la confianza del Gobierno.

Personalmente, el Director no ve en todo esto sino un episodio del plan que viene desarrollándose en su contra. Y, para que se vea de relieve la inconveniencia de ese acto, es bueno establecer la comparación.

En circunstancias que el Administrador Principal de Correos de Santiago, ya jubilado, representaba a Chile, a fines de 1921, en el Congreso Postal Panamericano de Buenos Aires, se instruía y sustanciaba un proceso administrativo que daba sobrada base a la justicia del crimen para intervenir en contra de aquel Administrador. Sin embargo, el actual Director, velando, como era su deber, por el prestigio del país, archivó los antecedentes y nada se ha sabido hasta hoy de aquel proceso.

En cuanto al hecho de que no se haya rendido cuenta al Tribunal, puedo declarar que no sólo no se ha rendido cuenta desde hace varios años por los fondos que se reciben del intercambio internacional, sino que jamás la Dirección ha formado cuenta de esos fondos, que se reciben del extranjero por medio de letras o cheques bancarios y que se depositan en Tesorería en cambio de un comprobante. El Tribunal de Cuentas, única autoridad llamada por la ley a juzgar estos negocios, jamás tampoco requirió a la Dirección por el envío de dicha cuenta, lo que parece demostrar su inutilidad.

OCTAVO CARGO

La distribución del personal en las diversas oficinas de Correos y Telégrafos de Santiago, sería hecha arbitrariamente, y sólo por excepción un jefe o empleado desempeña las funciones que le señala su decreto de nombramiento

Respondo:

La distribución del personal no se hace de una manera arbitraria, sino con arreglo a la siguiente disposición contenida en el inciso "L" del artículo 13 del Decreto Supremo N.o 752, de 29 de Marzo de 1923 y que dice como sigue, refiriéndose a las atribuciones del Director:

"L). Trasladar de una oficina a
" otra, dentro de una misma ciu-
" dad, a los jefes y empleados del
" ramo, con arreglo a las conve-
" niencias del servicio.

"Para la traslación de un emplea-
" do a otra localidad, será necesaria
" la aprobación del Gobierno".

El procedimiento impugnado por el Inspector Fiscal es el mismo que se ha ejecutado siempre dentro del servicio, con la única diferencia de que durante mi dirección se hizo con arreglo a una disposición suprema, y antes, no.

La arbitrariedad y la inconveniencia no existen, porque la primera queda desvirtuada con la cita reglamentaria y porque la segunda se destruye fácilmente, con esta sola argumentación: habría que reformar el escalafón, de manera que los ascensos y promociones tengan lugar dentro de cada sección del Correo, lo que significaría estagnar a los empleados que tuviesen la desgracia de servir en una repartición pequeña. Ni aún así podría hacerse, puesto que en algunas secciones sólo hay, después del jefe, un oficial segundo y un oficial sexto. Producida la vacante de oficial segundo, ¿ascendería a ese puesto el oficial sexto? En tal caso resultarían postergados todos los oficiales quintos, cuartos y terceros de las demás secciones.

Se dirá que el oficial sexto puede ascender a quinto en otra sección; pero es necesario considerar que los empleados se especializan en un trabajo y muchos no logran jamás aprender otro. En cambio, en muchos casos no significaría otra cosa que anular a dos empleados por la menor eficiencia que rinde aquel que no tiene práctica.

NOVENO CARGO

Durante el período del actual Director se habrían cometido frecuentes injusticias en los ascensos. El cargo aparece demostrado con el ascenso rápido de un secretario, dos jefes de Sección, dos oficiales primeros, cuatro administradores de sucursales y de un oficial segundo.

Contesto:

En el total de más de quinientos empleados de que se compone el Correo de Santiago, donde los ascensos son frecuentes, la suma de once empleados ascendidos rápidamente en el espacio de tres años, resultaría una excepción digna de aplauso. Sería interesante comparar este guarismo con los que arrojen como término medio, los períodos anteriores a mi dirección. En la prensa cité, hace poco, más de veinticinco casos de administradores y altos empleados que ocupaban esos puestos desde la calle, y sin que antes hubiesen pertenecido al ramo; y demostré que durante mi dirección no se hizo ninguna designación semejante.

Los ascensos como ya lo dije por la prensa, son rápidos por excepción, cuando excepcionalmente también se encuentran en un empleado cualidades superiores; pero el reglamento—que deja al criterio del jefe la apreciación de esas cualidades—no se ha infringido. No hay, por ejemplo, ningún caso en que un oficial quinto haya ascendido a oficial tercero de una sola vez.

La elasticidad relativa que el reglamento deja al jefe es beneficiosa, por que produce la selección paulatina del personal. Es preciso ascender de preferencia a los más capaces, a los más inteligentes a los que revelan mayor interés por el servicio.

Para que el ascenso se haga invariablemente por antigüedad, sería preciso escoger hombres iguales, exactamente iguales entre sí. El tipo "Standar", de capacidad intelectual y física uniforme, no se encuentra en el correo ni en ninguna parte.

Hay algunos casos, muy pocos, en que la tenaz resistencia del Director se vió quebrantada por influencias políticas. ¿En que repartición pública no se hizo lo mismo y todavía en mayor escala?

DECIMO CARGO

Se habría generalizado el sistema de permutas entre empleados de categorías muy diversas, para evitar la responsabilidad inherente a un acto arbitrario de propia resolución.

La permuta entre los empleados del ramo no está contemplada en los reglamentos, ni hay tampoco disposición legal ninguna que la prohiba. Por el contrario, nada hay que se practique con mayor frecuencia en la Administración pública.

Es lástima que, a pesar de toda la buena voluntad del señor inspector, no haya podido exhibir otro caso que la permuta de un oficial quinto con un oficial primero. Parece que la regla fuese otra porque la excepción la está confirmando.

UNDECIMO CARGO

La gratificación del ramo de casillas se efectúa sin sujeción a una pauta permanente, lo que produce descontento en el personal. Se ha pagado por gratificaciones mayor suma que la propuesta por el administrador. Hubo gratificaciones ilegales asignadas por el Director a empleados de la Dirección General.

Contesto:

El artículo 98 de la Ordenanza General de Correos establece que el producto del arredamiento de casillas se aplicará por mitad a fondos del ramo a gastos imprevistos y gratificación extraordinaria de empleados, a juicio del jefe de la oficina.

Por su parte, el decreto supremo de 27 de Diciembre de 1881 dispone que las oficinas de Correos someterán a la aprobación de la Dirección General del ramo la inversión del producido de dichas casillas.

Es inexacto que exista una pauta para distribuir la gratificación, puesto que, según las disposiciones dictadas por el director y observadas en la práctica, tienen derecho a ella los empleados que, durante el año, observen buena conducta, no hayan sido penados con multas ni usado de licencia que no sea la del feriado legal. Se toma, además, en cuenta para establecer monto de la gratificación la categoría y sueldo del empleado, así como la circunstancia de que sea imponente activo de la Caja de Ahorros de Empleados Públicos.

La experiencia demuestra que sólo la base de una prorrata en el reparto de los fondos no daría lugar a descontento de los empleados; pero esto no vendría a ser una gratificación sino un sobresueldo, que no es precisamente lo que se persigue sin el estímulo del personal a fin de que desarrolle mayor esfuerzo en bien del servicio.

Respecto de que se habría pagado con fondos de casillas mayor suma que la propuesta por el administrador, el cargo no podría afectar el Director ya que sería el propio administrador el funcionario llamado a representar el error, como lo hace frecuentemente la Dirección General de Contabilidad acerca de los decretos que deben imputarse a un item ya excedido.

Dice el señor inspector fiscal que al asignarse gratificación a empleados de la Dirección General, se habría trasgredido la disposición citada de la Odenanza. De existir tal trasgresión, vendría desde muy antiguo. Para comprobarlo, bastaría revisar desde diez años atrás las planillas correspondientes.

El Director cree, según sus recuerdos, que la práctica iniciada por sus antecesores y que él ha seguido por estimarla conveniente, de conceder gratificación de casillas a empleados de la Dirección, obedece al mismo criterio que determina gratificar al personal de la Superintendencia de Aduanas con fondos de la Aduana de Valparaíso.

DUODECIMO CARGO

Se habría destinado arbitrariamente la cantidad de $ 25,497 a fin de poner al día las imposiciones de numerosos empleados en la Caja de Ahorros de Empleados Públicos, lo que permitió al personal tomar parte en la elección y hacer triunfar en calidad de consejero al propio Director, que se presentaba como candidato. Este apoyo al Director habría costado en definitiva al servicio de Correos la suma de $ 14,539.40.

Contesto, lamentando muy de veras que el señor Director General de Contabilidad haya transmitido al Gobierno este cargo, porque para desvirtuarlo me voy a ver en la necesidad de decir algunas cosas que pueden ser desagradables para él.

A principios del año ppdo., en circunstancias que se trataba de renovar parcialmente el Consejo de la Caja de Ahorros de Empleados Públicos, el señor Administrador Principal de Correos de Santiago pidió y obtuvo del Director la autorización correspondiente para anticipar a algunos empleados una suma de dinero que se destinaría a darles la calidad de imponentes activos de la Caja, con derecho a voto. Se hizo una planilla y los fondos ingresaron totalmente a la Caja, figurando por parcialidades en la cuenta individual de cada empleado.

De la cantidad de $ 25,497— de atenerse a los datos que exhibe el señor inspector, porque, como he dicho, no he contado con las facilidades que tenía derecho a esperar de los señores inspectores, para documentar mi defensa— la de $ 10 mil 957.60 correspondió a anticipo de sueldo que fué descontada después y la de $ 14,539.40 a gratificación de los mismos empleados, con fondos del ramo de casillas.

No ha habido, pues, tal liberalidad. De los fondos fiscales no se perdió un solo centavo, y tampoco hubo manejo indebido, puesto que sólo se ocuparon en la operación fondos de casillas que según las disposiciones en vigencia, pueden ser distribuídos por el administrador, previa autorización del Director, como exactamente se hizo.

Y para que se aprecie la ventaja obtenida por los empleados con dicha operación, bastará saber que la Caja abonó el año 1923 un 50 por ciento de interés a sus imponentes.

Arguye el señor inspector que las operaciones se efectuaron sin consentimiento y sin la voluntad de los empleados. A esto podría responder el señor Administrador de Correos, quien como dije, pidió la autorización.

Por lo demás, la Dirección General de Correos y Telégrafos, ha venido desde tiempo inmemorial, estimulando el ahorro de los empleados y señalando la Caja de Empleados Públicos como la mejor institución para el objeto.

En efecto, los artículos 4.o y 5.o de la circular N.o 2850 de 11 de Agosto de 1909, expedida por mi distinguida antecesor don Carlos Lira, disponen la letra:

"4.o Cuando se envíe a la Direc-
" ción el reparto del producto del
" casillero de cada oficina, se in-
" cluirá un detalle que exprese la
" imposición anual de cada emplea-
" do, y la Dirección la tendrá a la
" vista para acordar una mayor o
" menor distribución de dichos fon-
" dos, premiando al empleado que,
" atendidas sus circunstancias, ten-
" ga más haberes".

"5.o El 50 por ciento que corres-
" ponda por gratificación del ramo
" de casillas a cada empleado, se-
" rá depositado en su respectiva
" libreta".

Como se ve, no pueden ser más terminantes las órdenes dadas por la Dirección en aquellos años. Se estimaba que el ahorro era un bien para los empleados y no se les consultaba al respecto sino que se les imponía la obligación de practicarlo.

Posteriormente, cree que por los años 1911 a 1912, se dictó una nueva circular que modificaba la anterior en el sentido de que las imposiciones debían efectuarse precisamente en la Caja de Ahorros de Empleados Públicos, y es así como, desde entonces, viene figurando en todos los proyectos de casillas que despacha la Dirección, una frase que dice así, más o menos:

"El 50 por ciento de la gratifi-
" cación asignada a cada emplea-
" do, debe ingresar a la Caja de
" Ahorros de Empleados Públicos,
" quedando usted (el administra-
" dor obligado a responder por el
" cumplimiento de esta disposición".

Gracias al decidido y plausible interés demostrado por mi antecesor para estimular el ahorro entre los empleados del ramo, realizando así obra efectiva de previsión social, y gracias también— ¿por qué no decirlo?— al interés constante del infrascrito para continuar esa labor benéfica, es que se ha logrado conseguir que a lo menos el 90 por ciento del personal sea imponente de la Caja.

Y bien, como la Caja, además de ofrecer un interés elevado por los fondos que ingresan a sus arcas, adquiere propiedades para transferirlas a los imponentes, y como estas operaciones las acuerda el Consejo Directivo de ella, nada más lógico que el numeroso personal del ramo quisiese tener en el Consejo un representante propio. Fué así como el infrascrito ingresó hace doce años al Consejo de la institución.

Pero la situación desagradable para el señor Director General de Contabilidad es otra.

En dos ocasiones que el señor Magallanes presentó su candidatura a Consejero de la Caja, no consiguió reunir los votos necesarios, porque el personal de Correos y Telégrafos que cuenta con mayoría de imponentes, no le prestó apoyo.

En la ocasión que el señor inspector fiscal señala y que le da base para hacerme el cargo de inversión indebida de fondos destinada a favorecerme personalmente, figuraban como candidatos, por una parte, los antiguos consejeros señores Luis Barros Borgoño, Luis Altamirano, Luis E. Silva, José Miguel Besoaín y Enrique Vergara R., y por la otra, los señores Valentín Magallanes, Alfredo Rioseco, Eduardo Amengual y Gualterio Bianchi.

Salieron reelegidos los primeros, gracias al apoyo del personal de Correos y Telégrafos, así como al oportuno anticipo de fondos que hizo el Correo para colocar a muchos empleados en aptitud de votar.

Fué público y notorio el hecho de que el señor Magallanes se mostrase hondamente contrariado con su fracaso, llegando hasta amenazar, "abirato" con una visita de inspección en el Correo, porque —según dijo a quien quiso oirle— se había cometido una ilegalidad en el manejo de fondos.

El Director de Correos y Telégrafos, después de recordar estos antecedentes, tiene el derecho de suponer que el señor Magallanes, en estos momentos en que puede dar expansión a su enojo, se deja conducir agradablemente por la misma sugestión política, cuya presencia inconfundible en la investigación que origina el presente informe, hice ya notar al señor Secretario de Estado.

Es indudable que el señor Magallanes no tiene la imparcialidad exigida para juzgar los actos del Director infrascrito, aunque sea por conducto de los inspectores fiscales que son subordinados suyos.

CARGO DECIMO TERCERO

Por la prensa y en denuncias privadas se han formulado serias dudas acerca de la corrección con que se practica el servicio postal llamado "porto pagado". El inspector investiga este asunto, pero anticipa que dicho servicio, ejecutado en la forma actual, se presta a fáciles abusos. El porto pagado en las encomiendas no es reglamentario.

Contestó:

El servicio de porte pagado fué establecido por decreto de la Dirección General de Correos allá por los años 1911 o 1912, y estuvo en práctica sobre esa base reglamentaria hasta que se dictó el Decreto Supremo N.o 4,774 de 31 de Diciembre de 1922, que vino a legalizar el procedimiento.

En la tramitación de este servicio se han cumplido al pie de la letra todas las disposiciones reglamentarias y en los archivos de la Dirección hay testimonio de que en la Administración de Correos de Santiago su fiscalización es perfecta. Así lo dejó claramente demostrado el visitador señor Martínez Baeza cuando se le comisionó al efecto por la Dirección.

Sobre la extensión del porte pagado a las encomiendas, hecho que no tiene mayor importancia, se explica porque el artícul 1.o del Reglamento es amplio, y segundo, porque la denominación de **correspondencia,** tantas veces repetida en el mismo Reglamento, es una voz genérica dentro del lenguaje postal: correspondencia se llama toda pieza que el Correo moviliza.

El servicio de porte pagado, por lo mismo que adquiere un control bien extricto, sólo quedó reducido últimamente a las oficinas de Santiago Principal, Valparaíso Principal y "3 Valparaíso 3", a pesar de que pudo extenderse a todas las oficinas, conforme al Reglamento.

CARGO DECIMO CUARTO

Los intereses fiscales no aparecen bien resguardados en la gestación del contrato celebrado entre el Fisco y la Compañía de Transportes Unidos para la movilización de correspondencia en Santiago.— Se desechó una propuesta privada de la misma compañía por la cantidad de $ 90,000 y se le aceptó otra pública por $ 105,000.— El gasto en adquisición de motocicletas, su aprovisionamiento y compro de repuestos, así como el que demanda el personal que las atiende, sería inútil, puesto que la Compañía tendría obligación de hacer el servicio con los elementos que el Correo le indicara.— Se entregaron a la Compañía dos camiones "Ford", de propiedad del Correo, para ser usados en el transporte, en compensación de un automóvil permanente para el servicio personal del Director.

Contesto.

Próximo a terminarse el contrato que el Correo suscribió con los señores Tort para la movilización de la correspondencia en Santiago y que había sido transferido a la Compañía de Transportes Unidos, la Dirección transmitió al Gobierno una proposición por la cual la referida empresa renovaría el contrato en las mismas condiciones y por la misma suma alzada de noventa mil pesos que se estaba pagando. El Gobierno resolvió que debían pedirse propuestas públicas, y resultado de ellas fué el contrato vigente hoy, por el cual se pagan ciento cinco mil pesos.

Como se ve, la conveniencia fiscal estuvo debidamente cautelada por el Director.

La transferencia del contrato, efectuada por los señores Tort a la Compañía de Transportes Unidos, fué originada por deficiencia en su cumplimiento por parte de aquellos contratistas, a quienes se les impuso la obligación de ceder a beneficio del Correo los dos camiones "Ford" mencionados por el señor Inspector como justa indemnización de perjuicios.

Estos dos camiones que el Correo adquirió sin gasto alguno, fueron en realidad entregados al contratista, conforme a las bases de la propuesta, a fin de que pudiera ejecutar mejor servicio. Por su parte el contratista proporcionó, como lo dice el señor inspector, un automóvil permanente para el uso del Director, quien no divisa dónde está la importancia del cargo que sobre el particular se le formula.

Dada la enorme labor del Director, que le exige la permanencia de diez horas diarias en su oficina, no sólo debe tener a su disposición un automóvil, sino hasta un aeroplano que le permita movilizar rápidamente y caer de improviso en las oficinas que hagan necesaria su presencia.

Con respecto a la adquisición de motocicletas el asombro del señor inspector por el gasto que importa su mantenimiento, así como los escrúpulos que le asaltan por creer que se trata de una inversión tan ilegal como inútil—quedaría desvanecidos si quisiese darse la molestia de ver un ítem de $ 50,000 que consulta el Presupuesto de 1923 y del presente año, destinado precisamente el servicio especial de motocicletas. Como se sabe, cada ítem del presupuesto es una ley que está por encima de las cláusulas de un contrato y aún sobre el criterio de un inspector fiscal.

El Director, a petición del administrador principal de Correos de Santiago—y no por iniciativa propia, aunque también pudo tomarla —y previa autorización ministerial, dió orden de adquirir una partida de motocicletas. Se compraron, porque no hubo posibilidad de obtenerlas de otra manera, y se prefirió las que estaban ya usadas, aunque en buen estado, porque eran más baratas.

No intervino el Director personalmente en la compra, en el examen de las máquinas ni en su pago, porque para eso están los empleados que deben efectuar tales operaciones. Sabe, eso sí, el Director que las motocicletas significan un progreso evidente en el transporte de correspondencia. Lamenta que la eterna escasez de fondos no permita comprar otras, aunque sean usadas.

CONCLUSIONES

Estos son, señor Secretario de Estado, los cargos concretos formulados por los inspectores fiscales y que podrían afectar directamente al jefe del servicio. Han quedado todos ellos, como US. podrá juzgarlo, reducidos a la nada.

Los cargos globales, tropicalmente ampulosos en que se exagera la nota alarmante de anarquía absoluta, de desorden completo en la or- ganización del ramo, no son sino hipérbole de que se valen los se- res inspectores para dejar en el ánimo del Gobierno una impresión diametralmente opuesta a la reali- dad.

Ahora bien: frente a frente a los descargos que sólo importan la nega- ción comprobada de algunos hechos, están las obras positivas de pro- greso realizadas por el Director, es- tán las diez horas cotidianas de ar- dua labor que voluntariamente se impuso para reformar los regla- mentos y dictar el sinnúmero de disposiciones que llenan las páginas del Boletín de Correos y Telégra- fos, creado por iniciativa suya.

Esta obra del Director ¿no mere- ce que se la considere en estos mo- mentos en que se juega la suerte de un funcionario, su prestigio y su honra personal injustamente lesio- nada?

A raíz de iniciarse la investiga- ción que los señores inspectores practican en las oficinas de mi de- pendencia, me acerqué al señor Se- cretario de Estado para inquirir el espíritu que habría originado esa actitud del Gobierno. Expresé a US. que si fuese una medida de hosti- lidad para el Director, con el obje- to de producir su retiro, tal medida sería innecesaria, ya que el infras- crito abriga una concepción bien definida de la actitud que corres- ponda a un funcionario que no cuen- ta con la confianza del Gobierno. La gentileza de US. me hizo saber que no tenía el Gobierno propósito alguno en mi contra y que sólo se trataba de esclarecer ciertos hechos de aparente gravedad que habían llegado a su conocimiento.

Y bien: los hechos demuestran que el propósito sano del Gobierno ha sido desfigurado por la acción política ejercitada a sus espaldas. Demuestran que se me hostiliza sencillamente porque soy un viejo amigo del ex-Presidente Alessandri y porque le guardé invariablemente la lealtad que me correspondía co- mo funcionario y como caballero.

Si hay gentes que no están a la altura de esos sentimientos de amistad y lealtad, no son seguramente los hombres de Gobierno, cu- ya hidalguía sería imposible desco- nocer y cuyo espíritu de ecuanimi- dad y justicia son garantía de que sus resoluciones, pese a las intrigas y conveniencias de la política, se- rán ecuánimes y justas.

Demostrada como está la incul- pabilidad absoluta del Director, y de relieve la arbitrariedad que con él se ha cometido al suspendérsele de sus funciones sin causa justificada, toca al Gobierno darle la reparación que merece.

Reitero a US. las seguridades de mi consideración más alta y distin- guida.

ENRIQUE VERGARA R.

Escuela Normal de Preceptoras N.o 1

LAS ALUMNAS QUE HAN TERMINADO SUS ESTUDIOS

Después de estudios hechos durante 5 años en este plantel de educación, recibieron su título de normalista las siguientes alumnas.

V Año A.: Edicta Castro Osorio, María Huerta Menares, Elena Arriagada Torrealba, Mercedes Norris Mujica, Leopoldina Blest Riffo, Dora Kurth Echenique, Laura Arrué Bravo, Lidia Araneda Candia, Gregoria Marchant Castro, Aída Harbin Vargas, Ana Morgado Aguilera, Luzmira Moya Meneses, Raquel Carreño Alvarado, Celia Alvarez Román, Josefina Gálvez López, Rosa Céspedes Leppe, Felina Hernández V co, Lucía Morales M.

V Año B.: Lidia Mancilla A Rosenda Valdenegro Avilés, Tulaud Molina, Graciela Sierra nales, Melania Palma Mondaca, ta Rubio Mancilla, Olga Sant Duarte, Ana Vargas Vilches, Soto Santis, Auristela Pacheco reira, Elena Cerda Lastra, A na Villalobos Villalobos, Angela varez Herrera, Berta Paredes púlveda, María Pinto Contreras, Vargas Muñoz, Ermelinda Alv Zoila Pacheco Asanza.

En la Academia de Humanidades

LA FIESTA DE REPARTICION DE PREMIOS

Ayer se efectuó en la Academia de Humanidades la fiesta en que cada año se hace la repartición de premios a los alumnos más distinguidos.

El alumno del 6.o año don Adolfo Moreno L., pronunció a nombre de los alumnos que terminan sus estudios, un sentido discurso, en el cual tuvo frases especiales de gratitud para el Colegio, D ción y profesorado.

El extenso programa se arrolló en todas sus partes tamos como números muy didos los que estuvieron a de don Emmanuel Martínez, no Raul Poblete P. y Arturo rasseau; también se interpret corrección la zarzuela "El tán de la Aldea".

En la Escuela Nocturna "Toribio T. Sepúlveda"

LA CLAUSURA DE LAS CLASES

Con una sencilla y simpática reunión se efectuó la clausura de las clases de la Escuela Nocturna "Toribio T. Sepúlveda", que sostiene la Sociedad Fermín Vivaceta.

Presidió el acto el señor Adolfo Galaz, presidente de la Comisión de Vigilancia de dicha escuela, y asistieron el presidente de la Sociedad, algunos directores y familias de los socios.

El señor Galaz, en una corta improvisación, dió a conocer el objeto del acto que se realizaba, y terminó haciendo entrega de sus premios a los alumnos que se habían hecho acreedores a ellos por su mayor aprovechamiento. Estos premios consistieron en depósitos en la Caja de Ahorros.

Usó también de la palabra el presidente de la Sociedad Fermín Vivaceta, quien dió sus felicitaciones a los alumnos, al Director de la escuela y a la comisión que ha tenido a su cargo la vigilancia de este plantel de educación.

Contribuyeron a amenizar este acto la señorita Delia Segura, quien recitó algunas hermosas poesías, mereciendo los aplausos de la concurrencia, y un cuarteto musical que tocó escogidas piezas.

Para terminar esta reunión, dirigentes obsequiaron a los a nos y a la concurrencia con d y refrescos, retirándose poco pués todos muy complacidos de atenciones que les prodigara la misión que tuvo a su cargo fiesta.

Escuela de Artes y O cios

A LOS ALUMNOS DE 3.o, 4.o y 5.o AÑOS

La Dirección de la Escuela Artes y Oficios nos pide cit los alumnos de 3.o, 4.o y 5.o para las 4 P. M. de hoy e establecimiento, a fin de con rrir a los funerales del ex-alu no don Raúl Martínez Monr

El señor Martínez Monr falleció ayer en el Hospital El Salvador". Había obtenido diploma hace pocos meses en Escuela de Artes. Trabajaba la Empresa de los Ferrocarr del Estado.

Comité Unido del Profesorado Primario

SE NOMBRA LA COMISION LIQUIDADORA

Por asentimiento unánime se tomaron los siguientes acuerdos en las sesiones celebradas los días 11 y 18 del presente.

Nombrar una comisión compuesta del presidente señor Santiago Tejías Fuenzalida, del Tesorero señor David Núñez Alfaro y del señor Erasmo Parra, que hará de secretario accidental.

Esta comisión tendrá a su cargo la atención de las cuestiones pendientes todavía de la responsabilidad del Comité. Se estimó que no había derecho para abandonar y dejar a medio camino gestiones ya iniciadas con el compromiso natural de terminarlas.

Estas cuestiones son: tramitación de los Decretos retenidos en el Tribunal de Cuentas, tramitación de las solicitudes de todos los jubilados después de la Ley, pero antes del Decreto Supremo N.o 423 y despacho favorable de numerosas peticiones aisladas y de diversa índole presentadas al Comité por profesores a quienes no se les ha oficiado todavía el dictamen de reconocimiento de sus derechos profesionales o cuyas solicitudes todavía están en trámite. Varias de estas cuestiones son de notoria complegidad y de larga gestión.

Dicha Comisión deberá ate además, lo relacionado con la dación del comité a cuyo efe podrá hacerse cargo de ning clamo nuevo por interesant sea, salvo si es caso excepcio entonces se requerirá una co al comité para atenderlo.

Los fondos reunidos y los sigan reuniéndose continuarán mulándose en la Caja Centr Ahorros de Santiago. Y como ha dicho y repetido, no se sobre ellos hasta Marzo próxi cha en que se hará su inversi gún los fines con que se pid Por cierto que el monto de lo do determinará la mayor o amplitud cada uno de los expr fines.

Se ha dicho en diferentes oc nes y se reitera ahora una vez que cada erogante habrá de re un ejemplar de la liquidación llada de los fondos invertidos que se añadirá una breve de la obra realizada por este té Unido.

Para evitar dificultades se vió mantener la misma direc postal usada hasta ahora: Ca 7578.

Gray Motor Corporation Detroit

$ 12,500

BUENA calidad ......
BONITA presentación
BAJO precio

PRUEBELO Y SE CONVENCERA

Importadores: WEBER Y Cía.

CASILLAA 1568. — TELEFONO 2821. — DELICIAS 1751.

BENGURIA

Su cabellera puede ser tan hermosa como usted lo desee, usando el ESPECIFICO BOLIVIANO BENGURIA. Consulte hoy mismo al

Dr. RAFAEL BENGURIA B.

MONEDA 875. — CASILLA 2426. — SANTIAGO.

SPLENDID HOY
Dirección Max Glücksmann
6.30 y 10.30

TOM MIX EN SU MEJOR CREA CION
COMPAÑEROS DE ARMAS

Además, la graciosa cómica
Un Domingo entre Chiflados
por el popular y gracioso JOHNNY HINES

MAÑANA: La obra sensacional
LA ESCUELA DE LAS GARCONNES

Esta noche debuta Linder en La Comedia

Después de una sostenida propaganda, esta noche se presentará en el escenario de La Comedia, un artista singular y graciosísimo: Fernando Linder. Las crónicas del extranjero señalan a Linder como de los números de mayor atracción entre todos los espectáculos de variedades y no trepidan en clasificarle como un artista de extraordinarias facultades para la imitación de gritos de animales y de ruidos de objetos y de cosas. Dotado de una garganta prodigiosa, Linder puede imitar lo. más fuertes y raros sonidos conocidos y así puede escuchársele ya en un débil remedo de una guagua como en la bulliciosa imitación del rugido de un león o de un tren en marcha.

Con tales condiciones especialísimas, el repertorio de Linder resulta inagotable y cada uno de sus números provoca una franca carcajada. Este artista ha logrado hacer un verdadero arte de su trabajo, pues, como estupendo observador ha sabido estudiar las modalidades de sus imitados y, así en el remedo de un falderillo que recibe el castigo de su amo, se le ve contorcionarse en forma verdaderamente canina dando la más brillante sensación de la realidad. Sus imitaciones del burro, el caballo, el loro, el gato, etc., etc., y de infinidad de ruidos de aparatos y objetos, es sencillamente estupenda ya que no se trata de la imitación infantil que todos conocemos o hemos intentado en nuestra juventud, sino de una copia exacta de los gritos de los diversos animales y de los objetos.

Como presentación, Linder ofrecerá hoy infinidad de imitaciones, todas de enorme hilaridad, por lo que es seguro que ha de alcanzar el éxito de risa que siempre ha logrado en los principales escenarios del mundo.

Se iniciará el espectáculo con la interpretación de la bonita comedia "El amor que huye", interpretada por un excelente cuadro, en el que figuran artistas de gran prestigio.

Hoy se estrena "Con permiso de ustedes" en el Santiago y "Buenos Aires Embataclanado"

En las funciones de hoy—vermouth y nocturna— la compañía del Santiago estrenará la revista nacional titulada: "Con permiso de ustedes", que ha sido escrita por los mismos autores de la obra "Con permiso de don Juan Luis", cuyo triunfo no ha sido superado por ninguna obra del género. Como se recuerda, "Con permiso de don Juan Luis", alcanzó a más de cincuenta representaciones seguidas, siempre a teatro lleno, lo que habla muy elocuentemente de sus merecimientos de gracia e interés. Con la base de ese libreto y de su música tan agradable, los dichos autores han escrito escenas de absoluta actualidad, aludiendo en forma graciosísima a los más culminantes acontecimientos de la vida nacional. Por cierto que se han apartado en absoluto de los procedimientos usados en los recientes estrenos nacionales, por lo que esta revista tiene gran originalidad y mucho interés.

"Con permiso de ustedes", consta de ocho cuadros de mucha gracia y llevan los siguientes títulos: Una interrupción.— El faldón o general.— El paseíto de siempre. —Miral.— El paseíto y baile.— El carro licos, política y baile.— El carro Mercado-Matadero.— Las playas de moda.— El en... tado 24. — La Cruz Roja de Chile.

Se han pintado decoraciones especiales que representan sitios conocidos de la capital, por lo que la obra tendrá todo su carácter nacional.

Irá acompañado este estreno de la bonita revista "Buenos Aires batablanado", uno de los grandes éxitos de la compañía Mesutti.

Teatro Victoria: esta noche la prueba "La caja clavada"

Para esta noche anuncia el famoso artista chino Li Ho Chang, otro interesante programa, figurando entre los principales números: "El Palacio de Pekin", [illegible] el artista en este acto cerca de veinte diferentes pruebas que llamarán la atención del público.

Como números extraordinarios de estreno se anuncia la sensacional prueba: "La caja clavada", ejecutando Li Ho Chang en ésta, un sensacional acto de evasión, escapándose de una caja construída a la vista del público, la cual será clavada por todos los lados.

Figura además en el interesante programa un acto de espiritismo

En todas sus interesantes pruebas Li Ho Chang es secundado por la bellísima artista Miss Olivia.

Para el día Domingo se anuncia nuevamente una función vermouth para la cual se pueden adquirir las localidades desde el día de mañana en la boletería del Teatro.

Teatro Principal

UN EXITO DE LA Cía. "AU CHAT NOIR"

Ante sala llena de un público distinguido se efectuaron ayer las dos funciones que la Compañía "Au Chat Noir", ofrecía, representando una obra francesa chistosísima, de Hennequín y Bilhau, titulada: "Vous n'avez rien a declarer?" y adaptada a la escena española con el título: "Los maestros pintores".

Este vaudeville gustó muchísimo al público, por sus situaciones ingeniosamente llevadas a escena, su corte picaresco agradable y su irresistible comicidad.

La interpretación fué buena, señalándose especialmente la señorita Adriana Carvajal, la señorita Obdulia Travanco, la señora Soledad García, el señor Hilario Sánchez, el señor Béjar y señor Serrano en los roles centrales.

En la vermouth y en la noche se sortearon los Gatos Negros de Félix, famosos por la buena suerte que llevan a todo hogar, sorteo que resultó muy del agrado del público, por las simpáticas incidencias a que dió lugar este regalo de la empresa a sus habitúes.

Hoy en vermouth y noche, se repetirá: "Los maestros pintores".

Para el Domingo se anuncia el segundo estreno de la temporada, dedicado a las familias: la obra se titula: "Por tocar la trompeta".

El jueves próximo, en ocasión del Año Nuevo, se estrenará una obra de gran aparato: El asalto de Versaille", gracioso vaudeville de corte picaresco, con trucos y sorpresas.

También para ese día se regalarán los gatos de Félix.

La temporada de Revistas Méndez en el Victoria

La proximidad de la iniciación de la gran temporada de revistas que hára en el Teatro Victoria la compañía de Revista que dirige Alberto Méndez, ha despertado gran entusiasmo en el público aficionado a este buen espectáculo teatral.

La compañía Méndez se significa ante todo por la bondad de su espectáculo en el que entra el lujo y buen gusto más destacado con la nota de la más perfecta moralidad.

Los decorados de Méndez son de una sutuosidad extraordinaria y muchos de ellos ya no son de papel sino de género y base de cortinajes, tal como lo utilizan los conjuntos del Ziegfreld Follies de New York.

El conjunto que trae es de primer orden y entre las primeras figuras femeninas, recordamos el nombre de Lola Arellano, la primerísima tiple cómica que tantas veces se nos anunciaba en diversos conjuntos y que nunca venía; ahora actúa con Méndez y en Valparaíso como en Lima ha sido una de las favoritas; Linda Thelma, la más perfecta intérprete de la canción argentina—la Odette Florelle argentina—y que en el vecino país es llamada con justicia El Ruiseñor Argentino; Nella Maziwowa, la elegante y vistosa coreógrafa que a su belleza une su justa ejecución de su trabajo de danzarina.

La compañía Méndez embarcará en el Callao el 28 de este mes y su arribo a Valparaíso será el 3 de Enero próximo, efectuándose su presentación en el Victoria, al día siguiente.

Hoy la Compañía Cortadellas-Gironella estrena "La Geisha" en el Esmeralda

Hoy, el conjunto nos dará a conocer una versión modernizada de la interesante opereta inglesa: "La Geisha", del maestro Sidney Jones y que entre nosotros tienen tantos admiradores, por la belleza de su música como por la alegría sana de su libreto.

Intérprete principal de la "Geisha" será Carmen Martínez, joven tiple de vastos recursos escénicos y de buena escuela de canto y que en esta ocasión tendrá oportunidad de lucir sus buenas cualidades de cantante. Los demás roles están a cargo de Aurora Cortadella, Eloísa Iturriat, Ureta, Tegel, Gironella, Soto y Benach.

La orquesta la dirigirá el maestro Manuel Arce.

—Mañana gran reprise de "Las Corsarias", haciendo el rol de Palomino, Augusto Soto y el de Padre Canuto, Pedro Ureta.

La temporada Retes-Jarque en el Coliseo

Una agradable noticia ha sido para los habitúes de la opereta, la noticia de la próxima reaparición en el Coliseo Nacional de la compañía de operetas que dirigen Rogel Retes y Vicente Jarque.

Este conjunto, después de una larga actuación ha logrado conquistar un prestigio de conjunto, disciplinado y homogéneo que pocas compañías han alcanzado. Las obras salen bien por estas condiciones: todos se saben sus papeles, cada artista responde eficientemente a la labor que su director le ha encomendado y de ahí que a pesar de no contar con ninguna estrella, las obras sean realmente dadas a conocer al público por este conjunto.

Ahora vienen a hacer la temporada de Verano al Coliseo y entre las novedades traen "Ben Amor", revista de gran aparato y que ha constituído el más grande éxito en España.

LA compañía debutará el 30 en el Coliseo.

REPUBLICA
Dirección Max Glücksmann
Especial y Noche
Estreno de una comedia de aventuras,
UN PAGARE SIN PROTESTO
Creación del gran actor,
CEO MALONEY

CIRCOS

La función de hoy en el Circo del Pabellón de la Moneda

Llegada de nuevos elementos

Cada día se va presentando con mejor cartel el Circo Averoff, que actúa, como se sabe, en el Pabellón de la Moneda. El espectáculo se mejora diariamente debido a la importancia que la Empresa le da al programa. Anoche llegó de Buenos Aires el famoso número cómico musical "Yun-Yen", quien deberá presentarse hoy al público santiaguino. Después, en la próxima combinación transandina, vendrán nuevos elementos, los que contribuirán a formar un cartel de extraordinaria importancia.

La trouppe de Los Osnatos, obtiene cada vez mayor éxito. Es un trabajo elegante, bien presentado, de lujo y que gusta con toda especialidad. Los árabes del conjunto Agadir son siempre muy bien recibidos por el público, lo mismo que Cerda, el aplaudido equilibrista.

Para esta noche se anuncia un nuevo cartel con el debut del parodista "Yun-Yen".

CINES: HOY
ALHAMBRA Y VICTORIA
Estreno de la segunda función de la sensacional novela episódica de la Vitagraph Picture.
LA FASCINACION DEL ORO
Episodios: 4. "Peligro de muerte"; 5. "Traición de Indio", y 6. "Salto mortal". Soberbia creación de los aplaudidos artistas favoritos Carmel Myers y Wallace Mc Donnald.
Mañana: Estreno Metro Screen Classics, por House Peters.
PERDON, DIOS MIO, PERDON

NOTICIAS CINEMATOGRAFICAS

SALA IMPERIO

A LAS 6 P. M. FUNCION A BENEFICIO DE LOS NIÑOS POBRES DEL BARRIO YUNGAY.— EN LA NOCHE, "PERDON, DIOS MIO, PERDON!".

La función que anuncia para esta tarde la Sala Imperio tiene especial atractivo, pues es un acto benéfico en favor del árbol de pascua de los niños pobres del barrio Yungay. Para esta función que tan altos fines de asistencia social persigue, el programa señala la gran creación de House Peters titulada "Perdón Díos mío, perdón!" hecha a base de uno de los libros más vulgarizados de Estados Unidos, cual es "Holt to Answer" o sea "A disposición del juez". Esta obra fué proyectada por la Sala Imperio en sus secciones de gran moda del Miércoles último y fué recibida con verdadera complacencia por la concurrencia. En realidad es una cinta que cuenta con todos los resortes necesarios para triunfar ampliamente. A su argumento de hondas complicaciones sentimentales que tocan lo más recóndito del corazón humano, une esta pieza escenas heroicas y apasionantes que mantienen al espectador en constante tensión nerviosa. Además el factor determinante del éxito de la cinta la interpretación soberbia que en ella hace el actor de moda hoy día en Estados Unidos: House Peters, artista dramático de recio temperamento que pasa por ser el más expresivo y de mayor temperamento trágico con que cuentan hoy los estudios norteamericanos. La manufactura de dondo procede esta película, la Metro Screen Classic es otro de los motivos de garantía con que cuenta, pues es sabido que en materia de obras de alto nivel artístico esa casa es una de las que hacen vanguardia en la producción yankee.

"Perdón, Dios mío, Perdón!" se proyectará también en la función para satisfacer los pedidos de numerosas familias que han pedido conocer esta cinta en las veladas anteriores.

En consecuencia "Perdón, Dios mío, Perdón" será la obra con que hará hoy sus dos funciones la Sala Imperio.

SPLENDID

Hoy dos estrenos: Tom Mix en: "Compañeros de armas" y Johnny Hines en: "Un Domingo entre chiflados".—Tanto en la especial a las 6.30 P. M., como en la segunda sección de la noche de hoy Viernes, presentará el Splendid un sensacional programa doble, compuesto por el estreno de dos notables películas de verdadera atracción, el hermosísimo drama en 5 actos editado por la manufactura Excelsior, titulado: "Compañeros de armas", emocionante drama de amor, valentía, lealtad y sublime heroísmo, producción desarrollada en los más variados ambientes, entre los que se destacan paisajes encantadores, y en la que realiza la más reciente y la mejor de sus creaciones el popular favorito Tom Mix, actor que realiza algunas de sus celebradas proezas hípicas que lo han hecho célebre en el mundo.

A continuación se estrena la graciosísima cómica en 2 actos, titulada: "Un Domingo entre chiflados", verdadera obra maestra del famoso Johnny Hines, actor cómico que se ha conquistado las simpatías del público aficionado a este género y que cada día logra mantener mayor hilaridad entre el público, siendo esta creación suya no sólo su más graciosa producción, sino flue una de las más geniales y divertidas de las películas que se han producido hasta la fecha.

En la selecta, a las 5 P. M., y primera de la noche, a las 9.30, se exhibe la bellísima comedia de amor y locuras juveniles, titulada: "Internado de señoritas", interpretada por la encantadora Eva Novak y por una partida de esculturales chicas atléticas.

Hoy va la primera función de "Los Terroristas de California" en el Esmeralda y O'Higgins.— Una serie interesante se inicia hoy en los teatros O'Higgins y Esmeralda de la Empresa Valenzuela Basterrica. Nos referimos a "Los Terroristas de California, apasionante novela que protagoniza Neva Gerber, y que causará entre los aficionados a este género un interés pocas veces visto.

Obra de intriga y en la que abundan los detalles de gran originalidad y trucos de importancia que renuevan el género, está llamada a cautivar a los espectadores por la forma sugerente como se presentan los tipos.

Neva Gerber, en el rol central de la muchacha perseguida, acusa un progreso tan grande que se la puede considerar como la sucesora auténtica de Perla White.

"Los Terroristas de California" va hoy en las dos secciones del O'Higgins y en la vermouth del Esmeralda. Además se dará la película de actualidades: "Los funerales de Recabarren".

TORONJILINA QUITA LA CASPA

Si quiere usted pasarlo bien con poco dinero, asista al hermoso y alegre
ESMERALDA
COMPAÑIA DE OPERETAS GIRONELLA-CORTADELLAS
HOY LA GEISHA
NOCHE: $ 3
Localidades en la Confitería Olympia.
MAÑANA
LAS CORSARIAS
Con SOTO en el rol de PALOMINO
MARTES
AMAME, ALFREDO
Opereta prohibida para niñas.

TEATRO SANTIAGO
EMPRESA ERNESTO BOUQUET
COMPAÑIA DE REVISTAS MESUTTI
Hoy Viernes 26 de Diciembre. Hoy Vermouth, a las 6.— Noche, a las 9.15.— Colosal estreno nacional de actualidad:
"CON PERMISO DE USTEDES"
Modernización de "CON PERMISO DE DON JUAN LUIS"
"BUENOS AIRES EMBATACLANADO"

Teatro Victoria
EMPRESA ANSALDO LTDA.
Hoy Viernes 26 de Diciembre de 1924, a las 9.45 P. M.
El éxito obtenido en la primeración función es superado en todas las funciones.
NUEVO PROGRAMA POR EL FAMOSO ARTISTA CHINO
LI-HO-CHANG
y su Compañía.
Estreno:
La Caja Clavada
Sensacional acto de evasión.
"EL PALACIO DE PEKIN"
"LA CAJA DE LA MUERTE"
"EL SERRADERO HUMANO"

Al aparecer Jaquecas Neuralgias Grippe tome Vd. unos comprimidos de
RHODINE
que dan siempre el alivio más rápido
Exíjala en todas farmacias!
CONCESIONARIO para CHILE
Augusto MEYTRE, VALPARAISO

IRIS
Castro 130. Teléf. Inglés 3766
HOY tarde y noche
KOENIGSMARK
HUGUETTE DUFLOS
HOY
1.er tomo
MAÑANA
2.o y FIN.

LA PELICULA HOMENAJE DEL PUEBLO TRABAJADOR A LA MEMORIA DE SU JEFE Y COMPAÑERO
LOS FUNERALES DE
-RECABARREN-
La más imponente manifestación de duelo que se ha hecho en Chile. Cincuenta mil obreros, bajo un sol de fuego, acompañan a pie, atravesando toda la ciudad, los restos del que era considerado por ellos como su guía y su apóstol.
ESTA PELICULA SERA PRESENTADA, FUERA DE PROGRAMA:
HOY — EN VERMOUTH Y NOCHE — EN LOS TEATROS — Setiembre y O'Higgins
Y SOLO EN LA VERMOUTH — DEL — ESMERALDA
LAS PELICULAS DE METRAJE QUE SE EXHIBIRAN HOY SON LAS SIGUIENTES:
SETIEMBRE
La ALEGRIA de VIVIR
NOVELA ESTILO HENRY BORDEAUX
O'HIGGINS Y ESMERALDA
Los Terroristas de California
SERIE UNIVERSAL POR NEVA GERBER

Teatro Principal
Compañía "AU CHAT NOIR"
Hoy vermouth 6.15. Noche 9.30:
LOS MAESTROS PINTORES
el éxito cómico más formidable del año.
$ 3 = Platea = $ 3.

AVENIDA. Hoy
6.30 - 9.30
Estreno de la regia producción de vibrante argumento dramático,
Cenizas de Amor
Creación de la linda actriz
DOMINGO:
Rubie de Remmer
VINO Y MUJERES

GOMOL WERCK
Exquisita preparación para estar siempre bien peinado.
Pruébelo una sola vez y verá que no hay nada mejor.
No contiene grasa ni sustancias nocivas.
Pedido a Daube y Cía. y en todas las boticas de la República.

Teatro Santa Lucía
Sala de Verano de moda por nuestras más distinguidas familias.
HOY VIERNES 26, A LAS 9 3|4
Orquesta "ROYAL".—Autobus hasta la terraza.
Reestreno de la grandiosa producción que resucita un período culminante de la historia de Rusia durante el reinado de CATALINA LA GRANDE, titulada:
CATALINA DE RUSIA
SIGUE EL EXITO DE
Franco Chocano
PLATEA $ 3.

ALMACENES COOPERATIVOS CHILE CODECA M.C.R. DE LAS CAJAS DE AHORRO
Almacenes Cooperativos de las Cajas de Ahorro
ex-Iquique
TELEFONO 2373 - ESTADO 87
Las personas que deseen acogerse a las ventajas que ofrecen estos Almacenes deberán depositar en la Oficina Central de la Caja de Ahorros, Agustinas 1170, a la orden de los ALMACENES COOPERATIVOS DE LAS CAJAS DE AHORRO, una cantidad equivalente a su consumo mensual.
La Caja dará un certificado de este depósito que servirá de garantía de las compras, quedando el documento original en poder del depositante.
Estas cantidades ganarán el SEIS POR CIENTO DE INTERES que será pagado por la Oficina de la Caja.
ADEMAS DE ESTE INTERES, el comprador que posea aquel requisito, tendrá opción al reparto de los beneficios, en proporción de sus compras.
El depósito podrá ser retirado en cualquier momento, siempre que no haya saldo deudor en el Almacén.
Almacenes Cooperativos de las Cajas de Ahorro
OFICINAS CENTRALES: TEATINOS 254, 4.o PISO

HOY: A LAS 6.30

GRAN FUNCION EXTRAORDINARIA A

BENEFICIO

PRO-ARBOL DE PASCUA DE LOS NIÑOS POBRES DEL BARRIO YUNGAY

con la preciosa película de arte, METRO-CLASSICS.

PERDON, DIOS MIO, PERDON!

por House Peters.

HOY: A LAS 9.40

EL EXITO DEL MIERCOLES METRO-CLASSICS-1924

PERDON, DIOS MIO, PERDON!

Hondo y conmovedor drama vertido [illegible] ricanas: "HELD TO ANSWER".

Creación del expresivo actor HOUSE PETERS.

IMPERIO

CHILEAN CINEMA CORPORATION

MAÑANA: A LAS 6.30

UNICO CONCIERTO

del eximio violoncelista alemán

Dr. Alex Manke

[illegible] triunfalmente Brasil y la Argentina. Ejecutará a Golttermann, Dvorack, Haendel, Van Goens, Bruch, Marie, Schumann, Gounod y Popper. Localidades en venta en boletería y en la Casa GRIMM y KERN.

MAÑANA. — NOCHE: 9.40

La hermosa cinta moderna, vodevilesca, sentimental y dramático-humorística:

¿Por que Triunfa el Yankee?

por Kenneth Mac Donald.

DOMINGO 6.30 Y 9.30

CLARA KIMBALL YOUNG

EN EL LUJOSO ESTRENO METRO

El Idilio de una Esposa

EL CONSULTORIO DE Mme. RENEE

MARTES: Setiembre y Brasil

¿Qué puede hacer una mujer colocada en el más angustioso caso en que puede estar una mujer honrada? ¿Quién la empuja a los consultorios asesinos?

LUNES 5: PELICULA CRIOLLA

DON LUCAS GOMEZ

TEATRO DIECIOHO.— El vino y la Mujer. Hoy, especial y noche, estrena este teatro, la producción de gran lujo y absoluta moralidad, titulada "El vino y la Mujer" producción extraordinaria de la Universal, interpretada por un famoso mucleo de artista encabezados por Clara Bow y Forrest Stanlley.

CINES ALHAMBRA Y VICTORIA.— En ambas secciones de hoy, estos cines centrales, estrenarán la segunda función de la serial americana titulada: "La Fascinación del Oro", jornada que consta de los episodios 4 5 y 6, en cuyas escenas está desarrollada la intriga de esta obra estando ella nutrida de sensacionales aventuras y proezas de temerario arrojo. La interpretación de la cinta corre a cargo de la encantadora actriz Carbel Myers y el apuesto galán y destacado atleta Wallace Mac-Donald, estrellas ambas que gozan de gran favoritismo entre todos los públicos.

TEATRO IMPERIAL.— "Perdón Dios mío Perdón".— Realizará hoy este concurrido teatro de barrio, sus funciones especial y nocturna, exhibiendo nuevamente la suntuosa y emotiva producción extraordinaria de la Metro Clasix, titulada; "Perdón Dis mío Perdón" Trátase de una vigorosa e instructiva visión de enormes conjuntos, presentando su argumento escenas que hacen palpitar por su veracidad y sentimentalismo. En la interpretación de la obra, figura el gran actor trágico House Peters, quién es secundado por un vasto elenco de estrellas de primera magnitud.

TEATRO AVENIDA MATTA

"La Cuna".— Hoy, en las dos funciones, presenta este teatro a Priscilla Dean, protagonizando "La Cuna", argumentada sobre la novela de la famosa escritora Lois Weber, que versa y trata en forma excepcionalmente interesante del matrimonio y el nunca bien resuelto problema de los hijos. Se trata, pues, de una película de tésis.

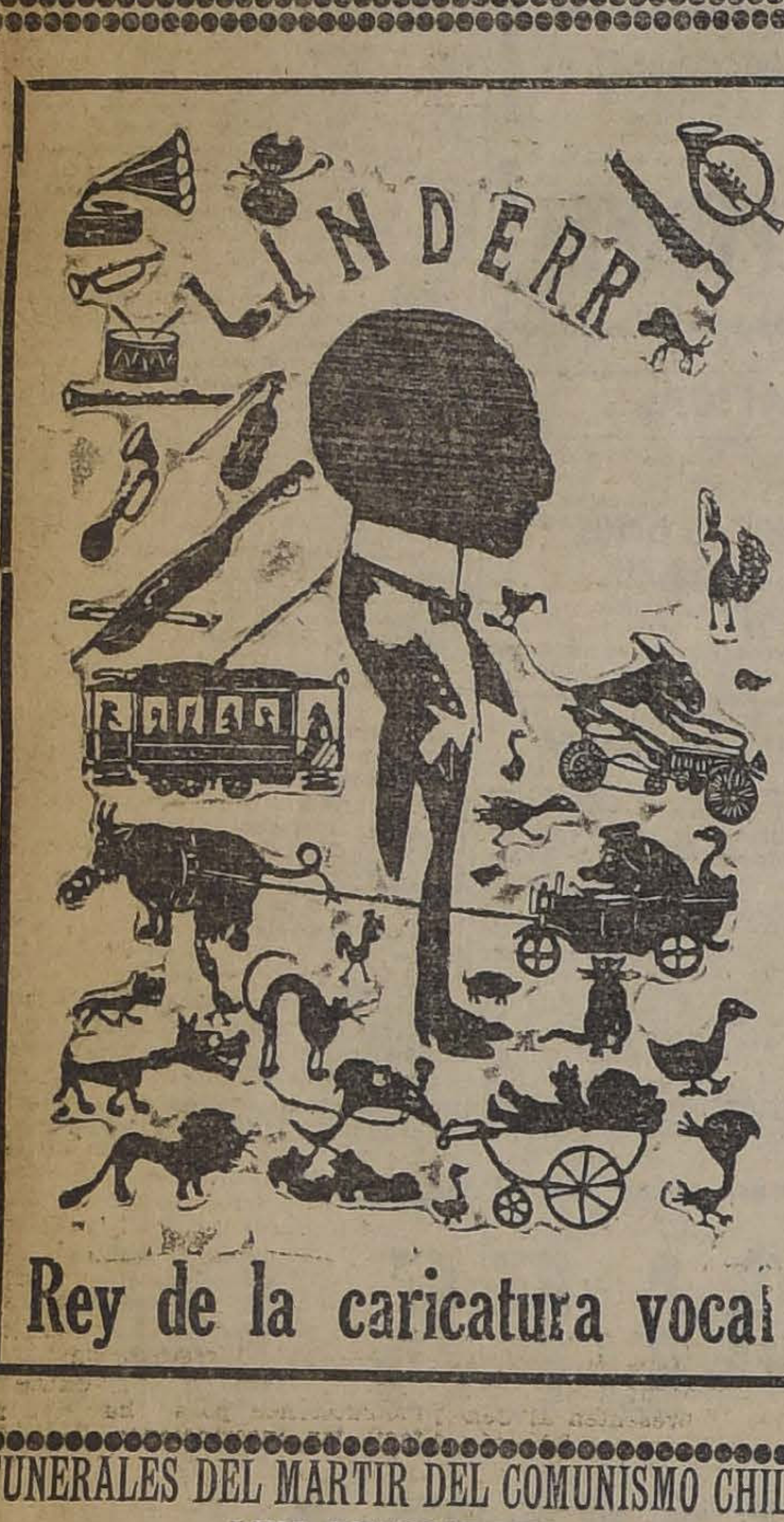

Rey de la caricatura vocal

COMEDIA

Hoy A las 9.30

DEBUT

"LINDER"

LINDER no puede sufrir comparación alguna

LINDER es sólo comparable a LINDER

No deje de verlo si quiere disfrutar de un agradable espectáculo que difícilmente se repetirá en Santiago

SETIEMBRE

"La Alegría del Vivir".— Hoy en este teatro se exhibe una hermosa película de Henry Bordeaux, titulada "La Alegría del Vivir", y que es un hermoso canto a la vida.

En esta cinta se puede apreciar nuevamente el grado de adelanto alcanzado por el cine francés en la filmación de obras.

Además de esta película, se exhibirá la vista de actualidades "Los funerales de Recabarren".

"Las Tres Marías", en el Brasil.—Una hermosa historia de amores, present aeste cine hoy en sus dos funciones y en la cual el cine a revivido las famosas aventuras amorosas de El Burlador de Sevilla, le célebre Conde que inspiró años más tarde a Zorrilla, para componer su genial tipo de Don Juan Tenorio".

En esta cinta se admiran las viejas costumbres españolas y además se asiste a las andanzas amorosas del famoso conquistador de corazones.

LOS PROGRAMAS DE HOY:

ESMERALDA.— Tarde: "Los funerlaes de Recabarren" y "Los Terroristas de California". Noche: Compañía Gironella, "La Geisha".

BRASIL — Tarde y noche: "Las Tres Marías".

O'HIGGINS.— Tarde y noche: "Los funerales de Recabarren" y "Los terroristas de California".

STIEMBRE.— Tarde y noche: "La alegría del vivir" y "Los funerales de Recabarren".

SPLENDID.— Hoy 6 30 y 10 30 estrenos: "Compañeros de Armas", Excelsior por Tom Mix, y "Un Domingo entre chiflados" por Johnny Hines.

5 y 9 30 P. M. "Internado de señoritas" por Eva Novak y las chicas Atléticas.

IRIS.— 1er. Tomo de "Koenigsmark' de Pierre Beusit por Huguette Duflos. Mañana fin.

POLITEAMA.— Especial y noche: "La Dama de la Colina Roja" por Dorothy Dalton.

REPUBLICA.— Hoy especial y noche: "Un Parage sin Protesto" de Leo Mallony.

ODEON.— (A. Barroso 768) Esp. y noche: "La Esmeralda Tentadora" de Betty Compson.

SALA ORIENTE.— Hoy especial y noche "El Demonio de las Mujeres"

MUNDIAL.— Especial y noche "El hombre que mató o Pax Domine".

COLON.— Especial y noche "Juan Ciclón".

DELICIAS.— Especial 6 15 y noche 9 30 "Los Terroristas de California" por Neva Gerber, Ben Wilson y Edmundo Cobb, "El Traidor," Locuras de la Juventud" y "Los Derechos de la Mujer".

MINERVA.— "Las tres Marías" por Reinaldo Schunzel.

NOVEDADES.— Hoy especial y noche "La fascinación del Oro" Primera función.

LIGA DEL TRABAJO.— Hoy tarde y noche . 4.a función de "Sangre de boxeador" y "Uno Hazaña de Cachito", por e, Mono Morisqueta.

AVENIDA.— Tarde y noche "Cenizas de amor," por Rubye de Remmer.

EXCELSIOR.— Noche: "Para Tí son mis besos" por Mildred Harris.

ATENAS.— Especial y noche "Para tí son mis besos' por Mildred Harris

PROVIDENCIA.— Final de la serie "Las Aventuras de un Hípico" por Billy Sullivan.

ELECTRA.— (Catedral Esq. Sotomayor) Especial y noche [illegible]

S FUNERALES DEL MARTIR DEL COMUNISMO CHILENO, LUIS RECABARREN

HOY SE DARAN EN EL ESMERALDA, SETIEMBRE Y O'HIGGINS

na prueba del deseo de servir a público de la Empresa Valen- a Basterrina y Cía., la da hoy la exhibición de la película de alidades: "Los funerales de Rearren", donde se muestran todas faces que revistió el gran homaje que todos los proletarios e lectuales chilenos rindieron al stol dle Comunismo nacional, s Emilio Recabarren Serrano.

n esta cinta se puede apreciar todos sus detalles la imponente ifestación de dolor que acomó a Recabarren en su camino a la eternidad. Los millares de etarios unidos a los estudiany escritores, se ven en la cinmarchar acongojados ante la descia que cubre a los hombres que an la redención del pueblo. El apóstol, es llevado en un sencillo carro fabricado por sus discípulos y cubierto por los pendones rojos libertarios. En él nada hay que recuerde a la pompa pagana y tonta que hasta ahora ha presidido estas ceremonias; todo en él era severo y sólo se notaba el gesto airado de las multitudes silenciosas ante las crueldades del destino.

La película muestra en toda su amplitud, todos los detalles de la imponente manifestación de pesar, lo mismo que a los dirigentes en los momentos de hablar a la multitud.

"Los funerales de Recabarren" irán hoy en las dos secciones de los teatros Esmeralda, O'Higgins y Setiembre.

EL TEATRO SANTA LUCIA

sta noche "Catalina de Rusia".— lmas funciones de Franco-Chocano.— Un verdadero acontecimiende la cinematografía alemana, reconstituye un período culminte de la historia de Rusia dute el reinado de Catalina II La nde, llamada la Mesalina del Norte por sus pecados de amor, reestrena esta noche la sala biográfica del Santa Lucía.

La pareja de bailarines Franco-Chocano, que ha tenido uno de sus más "francos" éxitos en esta slaa, hará una elegante exhibición de bailes y números de variedades. El Domingo terminan su temporada en el Santa Lucía estos artistas.

—Para el Domingo en la tarde, a la hora del baile, Franco anuncia una gran conferencia para los aficionados al arte de terpsícore, especialmente para los que se titulan "profesores" y a los aficionados.

LA CONVENCION GENERAL DEL MAGISTERIO

SE INAUGURARA EL 4 DE ENERO

Como se ha anunciado, el 4 de Enero próximo se inaugurará, en Valparaíso la Convención General de las Agrupaciones adheridas a la Asociación General de Profesores de Chile.

A juzgar por los temas que se tratarán en esta Convención y los preparativos que se hacen para asegurar su éxito, promete alcanzar proporciones superiores a las que obtuvo la que se verificó en Concepción a principios de este año.

La Junta Ejecutiva por su parte y la Agrupación de Valparaíso, sede del torneo, por otra, están tomando los acuerdos y medidas necesarias relacionados con la próxima Convención.

Tabla

Se ha fijado la siguiente tabla oficial, sin perjuicio de que los delegados planteen otros asuntos:

1. Momento actual.
2. Reforma de la enseñanza y de la Ley de Educación Primaria.
3. Retiro de los partidos políticos.
4. Convención de Profesores Latino-Americana.
5. Proyectos de Asistencia Social.
6. Organización interna de la Junta Ejecutiva.
7. Acción común de los asalariados.
8. Conflictos con las autoridades.
9. Adquisición de un bien raíz.
10. Fundación de una editorial.
11. Supresión de las preparatorias de los Liceos.
12. Pago de las diferencias insolutas de clasificación.

Invitación a otras sociedades

Para darle mayor alcance a esta Convención, la Junta Ejecutiva acordó dirigirse a la Sociedad Nacional de Profesores, a la Sociedad de Profesores de Instrucción Primaria de Santiago, a la Asociación de Educación Nacional, a la Asociación Provincial de Educación de Coquimbo y al Centro Pedagógico Social de Valparaíso, invitándolas a participar en la Convención.

Para este efecto les ha dirigido la siguiente nota:

"Santiago, 21 de Diciembre de 1924.—Señor presidente:

La Junta Ejecutiva de la Asociación General de Profesores de Chile, en sesión del 19 del mes en curso, acordó, como un homenaje hacia la unificación total del magisterio y como el paso inicial de su organización bajo un común estandarte, invitar a la institución que usted tan dignamente preside para que se haga representar en la Convención General que se inaugurará el 4 de Enero próximo en Valparaíso, por algunos delegados de su seno.

La Asociación General de Profesores de Chile, inspirada en elevados ideales de solidaridad y fraternidad profesional, está cierta que esa colectividad de educacionistas acogerá su invitación, y, sin compromisos de ninguna índole, acreditará algunos representantes en la Convención que alude.

Saludan cordialmente al señor presidente. — **Ramón Jerez M.**, presidente. — **Sandalio Valdebenito, César Godoy U., Carlos Labarca**, secretarios".

Delegados

Hasta el día de ayer la Junta Ejecutiva había sido notificada del nombramiento de los siguientes delegados:

Antofagasta, Hernán Hidalgo, Humberto González, Gilberto Tirado, Bautista Riveros, Angel Riveros, Salvador Fuentes, Emma de González, Sofía Escarzo y Vitalia Quezada; Los Andes, Julio Jaramillo y Juana Cuevas; Coelemu, Emma R. Bustos; Magallanes, Sandalio Valdebenito; Rere, Eliodoro Espinoza, Carlos Carrasco, Sofanor Gutiérrez, Juana de Almendras y Evarista Arroyo; Vichuquén, Olegario Catrileo y Antonio Olmedo; Temuco, Evaristo Ortiz; Linares, Florín Espinoza; Nueva Imperial, Aristeo Murgan; La Laja, Alberto Poblete; Carahue, Manuel A. Osses; Caldera, Daniel Narveas; Freire, Rosa E. Ramírez de B.; Maipo, Samuel Santibáñez, Clodomiro Pérez y Humberto Díaz C.; Chillán, Rubén O'Quighton, Carlos Sepúlveda, Concepción Santibáñez, Luis Betancourt, Laura Saldías y Manuel Sandoval; Concepción, Andrés Agurto y Eduardo Velastín; Talagante, Miguel Varas.

Numerosas otras agrupaciones, según informes que tiene la Junta Ejecutiva, han designado también sus delegados, pero no lo han comunicado a la Junta, por lo que se les telegrafió anoche en este sentido.

La Junta Ejecutiva ha conseguido facilidades de transporte para los delegados y ha informado a las agrupaciones sobre el particular. Por su parte, la Agrupación de Valparaíso, gestiona activamente facilidades de hospedaje para los delegados.

En una edición próxima informaremos más detalladamente sobre otros aspectos de esta Convención, que, parece alcanzará completo éxito.

LA FIESTA DEL LIBRO

DE LA SOCIEDAD FARMACEUTICA DE CHILE

La Fiesta del Libro que organiza la Sociedad Farmacéutica de Chile, se llevará a efecto el Domingo próximo, a las 4 P. M., en el local del Círculo Helvético, Agustinas 1220.

Las entradas se encuentran a disposición de los interesados en las siguientes boticas: Farmacia Lara, Delicias 1286; Botica Santiago, Independencia 758.

SERVICIO METEOROLOGICO DEL OBSERVATORIO DEL SALTO

ESTADO DEL TIEMPO REGIMEN ANTICICLONICO EN EL SUR. — TEMPORAL DE VIENTO EN ISLA MOCHA W. CONTINUA LA ONDA DE CALOR.—LLUVIAS EN LA ARGENTINA.

Existe un importante centro anticiclónico a la latitud de Chiloé, con máximum barométrico en Isla Huafo, próximo a 770 milímetros. En el Norte de la República Argentina y en Uruguay se desplaza una depresión atmocférica de relativa importancia.

Frente a la costa de Arauco y en Isla Mocha W, se ha desencadenado un furioso temporal de viento sur. La velocidad de las ráfagas ha excedido de 800 metros por minuto. En toda aquella región hay mar arbolada.

En la zona central del país y parte de la del sur, hasta la provincia de Valdivia, ha continuado el buen tiempo en sus caracteres generales.

La onda de calor ha continuado afectando con gran intensidad el valle central; las máximas se han elevado a 33 y 34 grados a la sombra, entre Santiago y Linares.

Desde la provincia de Llanquihue a Magallanes el estado atmosférico se manifiesta variable.

En la República Argentina se han producido fuertes lluvias en toda la región norte. En Córdoba el agua caída en las últimas 24 horas asciende a la cantidad de 28 milímetros.

ANUNCIOS METEOROLOGICOS CONTINUARA EL BUEN TIEMPO Y LA ONDA DE CALOR EN LA ZONA CENTRAL.—MAXIMAS SOBRE 30 GRADOS A LA SOMBRA.—DENTRO DE 48 h. POSIBLES CAMBIOS DE TIEMPO EN EL SUR.

El régimen isobárico actual, con un importante centro anticiclónico en el Sur, es favorable a la persistencia de la normalidad atmosférica en la región central del país. La temperatura seguirá aumentando, contribuyendo a acentuar este fenómeno la intensa actividad solar.

Dentro del plazo de cuarenta y ocho horas, habría posibilidades de que ese régimen isobárico fuera modificado, debido a los fuertes vientos divergentes y anormales por exceso que emanan del anti-ciclón. Estos vientos, de acuerdo con las leyes de Guilbert, deberían producir descenso de la presión atmosférica.

Habría posibilidades de cambio de tiempo en las provincias de Cautín, Valdivia, Llanquihue y Chiloé, entre el Sábado y el Domingo.

Zona Norte.—Amanecerá con nublados y neblinas en Coquimbo. En el resto habrá buen tiempo. Temperatura en aumento.

Zona Central.—No habrá grandes cambios atmosféricos. Continuará el buen tiempo y la onda de calor. Máximas sobre 30 grados a la sombra. Mínimas entre 105 y 15 grados. Vientos dominantes del Sur-oeste. Habrá rocío

Zona Sur.—Posibles cambios de tiempo en Cautín, Valdivia, Llanquihue y Chiloé, dentro de 48 horas (Sábado y Domingo), de la nebulosidad y descenso de la temperatura, con ligeras posibilidades de lluvias o lloviznas.

Zona Litoral. — Buen tiempo matinales. Variable desde Chiloé al Sur. Fuertes ventarrones frente a la costa de Arauco.

MARFILINA
BLANCO NATURAL NO MANCHA

PROFESIONALES PENSIONES

Les ofrecemos las centrales y amplias casas:

SANTO DOMINGO 1219 y 1227

INMEDIATO MORANDE

TRATAR

Estado 250 - Of. 1

LA HIGIENE INTIMA ESLA BASE DE LA FELICIDAD FEMENINA

Gynesil

BOTICA FRANCIA ESTADO 150

SILLAS

NO LAS ENCONTRARA MEJORES NI MAS BARATAS EN NINGUNA PARTE

"La Gran Rapid"

DELICIAS 3538

DELICIAS 3538

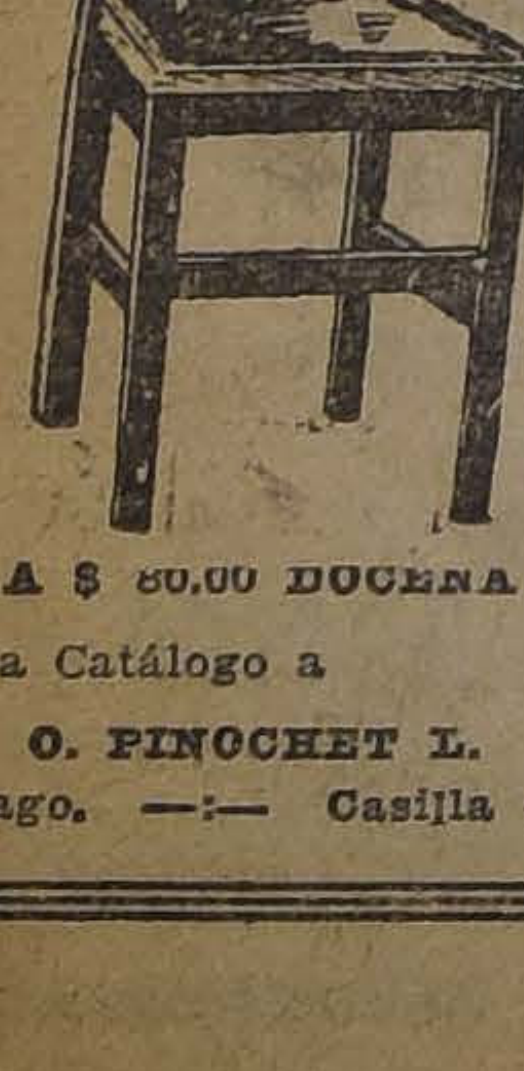

A $ 80.00 DOCENA

Pida Catálogo a

O. PINOCHET L.

Santiago. —:— Casilla 4531

CALZADO Y CORSES

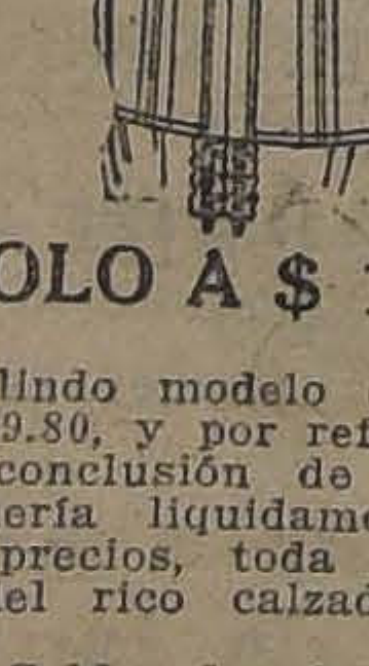

SOLO A $ 19.80

Este lindo modelo de corsé sólo vale $ 19.80, y por reformas del local y conclusión de nuestro jiro de zapatería liquidamos, sin reparo en los precios, toda nuestra existencia del rico calzado "COLLE" legítimo.

¡OJO! Saldos de números chicos, a $ 12.00 el par, en lona blanca y cabritillas.

FABRICA DE CORSES

SAN ANTONIO 98, ESQ. MONEDA

SILLAS y MUEBLES OFICINA

GRAN VARIEDAD

SERRANO 398

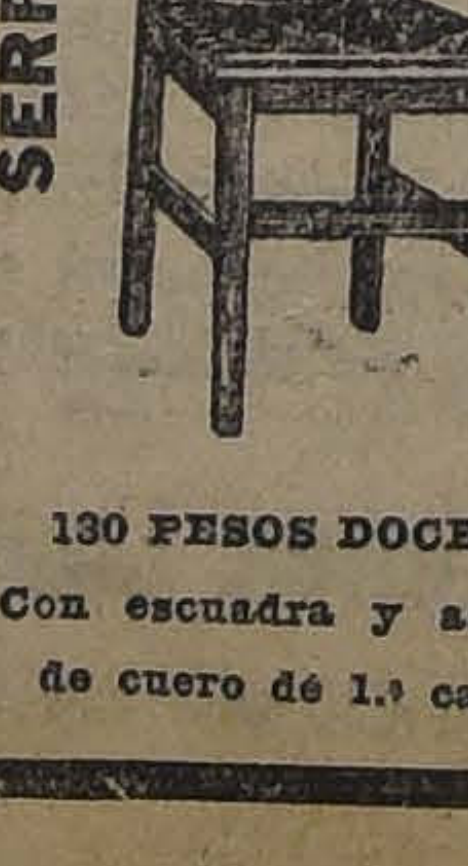

(Sección especial)

LAS MEJORES Y MAS BARATAS

Reforzadas con escuadras y de la mayor resistencia

GRAN VARIEDAD. ESPECIALIDAD DE ESTA FABRICA.

130 PESOS DOCENA..

Con escuadra y asiento de cuero de 1.a calidad

MESA DIRECTORIO, MODELO ROBLE A 250 PESOS

VISITEN

FABRICA NACIONAL DE MUEBLES

Serrano 398, esq. Cóndor. — Teléfono 95, Matadero. — Casilla 631

CARLOS ORTUZAR OVALLE.

LAS CANAS

Dr. R. BENGURIA B. — MONEDA N.º 875.

Desaparecen usando BENGURIA, evita la caída del pelo, hace salir nuevos y abundantes cabellos, desaparece la CALVICIE, caspa, grasas y aceites.

MANIFIESTO DE LA MESA DIRECTIVA DEL PARTIDO LIBERAL DEMOCRATICO ALIANCISTA Y SUS DELEGADOS ANTE LOS PARTIDOS LIBERALES.

"LA VIEJA ASPIRACION — DICE — DE RECONSTITUIR EL HISTORICO PARTIDO LIBERAL ES, EN LAS ACTUALES CIRCUNSTANCIAS, UNA NECESIDAD DE ORDEN NACIONAL QUE LOS MISMOS ACONTECIMIENTOS IMPON EN EN FORMA INELUDIBLE"

Los miembros de la Mesa Directiva del Partido Liberal Democrático Aliancista y sus delegados ante los Comitées de los demás partidos liberales, cumplimos el deber de informar a todos nuestro correligionarios del país acerca de la actitud que hemos asumido en la presente situación extraordinaria producida por los acontecimientos que han interrumpido súbitamente la vida constitucional de la República.

I

El movimiento militar iniciado el 5 de Setiembre, señaló, en nuestro concepto, la crisis definitiva del régimen político existente hasta entonces y que había llevado al país a un estado de desorganización y de anarquía, cuyo término no era posible esperarlo de la acción de los partidos ligados a ese régimen por intereses cada vez más opuestos a su modificación o reforma, reclamada ya imperiosamente por la opinión pública.

El en realidad esta revolución pacífica ha sido la exteriorización de ese fuerza moral que surge irresistiblemente de los mandatos de la opinión y de la voluntad nacional, no podemos atribuir a las Instituciones Armadas que asumieron la responsabilidad de quebrantar el orden constitucional, otro propósito ni otro objetivo que el de reformar nuestro régimen político para reconstituir sobre bases más sólidas y estables el gobierno del país.

La necesidad de reformar el régimen centralizado y autoritario que consagró la Constitución de 1833, apropiado a las condiciones de incipiente cultura y organización de nuestro pueblo en la primera etapa de su vida de Nación independiente y soberana, se ha hecho sentir desde muchos años atrás. Antes de la Administración Balmaceda era visible la tendencia de los elementos del Congreso a debilitar la autoridad del Presidente de la República y restringir sus facultades constitucionales. La influencia decisiva que dió al Primer Magistrado el poder de que se hallaba investido en la elección de los senadores y diputados, como asimismo, en la designación de su sucesor en el mando Supremo, si bien fué siempre ejercida con elevado y patriótico espíritu, debía encontrar cada día mayor resistencia a medida que las aspiraciones de libertad y democracia iban haciendo su camino en la conciencia nacional.

Se preparaba así, inevitablemente, el futuro conflicto de atribuciones entre el poder Ejecutivo y el Legislativo.

La clarividencia y patriótica prevención del Presidente Balmaceda ante la actitud amenazante y casi revolucionaria de la mayoría del Congreso en 1890, formada al aproximarse la lucha presidencial, por elementos descontentos disgregados de la mayoría liberal de gobierno, que creyeron haber perdido el favor oficial, señaló el camino de la reforma constitucional, como el medio de dar solución tranquila y conforme al interés nacional, a las dificultades que entorpecían la marcha regular del país y ponían en peligro sus instituciones fundamentales y el orden interno.

La vigencia y apasionamiento que dominó en la lucha política en ese mismo año, fueron obstáculo insalvable para una solución de paz y de armonía que habría ahorrado al país los males, sacrificios y trastornos de una guerra civil.

Prodújose la lucha armada con todas sus dolorosas consecuencias y su resultado favoreció al partido del Congreso, cuyo triunfo, le aseguró el predominio que anhelaba y que más tarde se tradujo en absolutismo y la supeditación y sometimiento definitivos del Poder Ejecutivo a la autoridad sin contrapeso e irresponsable de los círculos parlamentarios.

Esta exageración de las facultades del Congreso y de la influencia personal de cada uno de sus miembros, que ha producido el llamado parlamentarismo desquiciado de nuestro sistema constitucional, destruyó la autoridad e independencia del Ejecutivo, invadiendo las facultades que son inherentes a sus funciones; anarquizó y dividió a los partidos; desorganizó las finanzas y los servicios públicos, abriendo la puerta a los males de la corrupción política y administrativa; y, finalmente, se llegó con tan funesto régimen a la absoluta esterilidad de la labor parlamentaria y a hacer imposible el gobierno de las mayorías que carecían de cohesión y estabilidad para dar gobierno al país e impulsar su natural desarrollo y progreso.

El parlamentarismo anárquico debía necesariamente hacer crisis definitiva. El movimiento militar y el gobierno de facto que fué su consecuencia inmediata, han contraído ante el país el compromiso de hacer efectiva la reforma de la Constitución y de corregir los abusos introducidos en nuestras prácticas políticas y administrativas en nombre de la omnipotencia del Congreso, no establecida en la Carta Fundamental.

Es esta su finalidad primordial y la obra regeneradora que la Nación espera y exige del gobierno militar.

El partido liberal democrático no puede negar su decidida cooperación al objetivo de la reforma. Esto es de la esencia de su programa y corresponde a los antecedentes históricos y tradicionales de nuestra colectividad.

Inspirados en las mismas ideas de bien público que determinaron al Presidente Balmaceda a presentar el Proyecto de Reforma Constitucional el 2 de Junio de 1890, creemos que los puntos principales consultados en dicho proyecto, contemplan las bases fundamentales y necesarias de reforma. Es la primera la que se refiere a establecer la incompatibilidad de los cargos de Ministros de Estado con los de Senador o Diputado a fin de asegurar la independencia del Poder Ejecutivo y la mayor estabilidad del gobierno.

Esta reforma restablecerá la autoridad del Presidente de la República, sin desmedro de las facultades que corresponden al Congreso y demás poderes públicos, en la esferas de acción que les son propias.

Vigorizada así la acción del Ejecutivo, dentro del equilibrio de facultades y de influencias de los poderes del Estado, se consultan, por otra parte, en el mencionado proyecto, nuevas bases para el gobierno y administración interiores, otorgando a las provincias y departamentos un régimen de autonomía que les permita atender directamente sus necesidades y los intereses del progreso regional, sacudiéndolos de la absorción que ejerce la capital de la República en el manejo de los intereses nacionales con arreglo al sistema de excesiva centralización existente.

Dividido el país en ocho grandes provincias regidas por un Intendente, representante del Ejecutivo, y por una asamblea elegida en votación popular, y los departamentos por un Gobernador y una Municipalidad, y divididos éstos, además, en las circunscripciones comunales que determine la ley, quedaría consagrada la descentralización administrativa del país en forma razonable y más en armonía con la idea de que ella no sacrifique ni debilite la personalidad y autonomía de la provincia y del departamento y dar así unidad y eficacia al desarrollo de cada región de nuestro territorio y de los principales centros de actividad que no pueden regirse por las disposiciones aplicables a la pequeña Comuna, es decir, la menor de las subdivisiones del gobierno local.

Debe completarse, además, el plan de reformas de 1890 con la elección en votación popular directa del Presidente de la República; la creación del cargo de Vice-Presidente elegido en la misma forma y a la vez Presidente del Senado; la exigencia de tener domicilio en la provincia y haber recidido en ella el año anterior a la elección para ser elegido senador; la generación del poder Judicial por un procedimiento que garantice mejor su independencia y lo sustraiga de las influencias partidaristas; la supresión del Consejo de Estado y la Comisión Conservadora; la seguridad de que no podrá subordinarse al despacho oportuno de las leyes de Presupuestos y de Contribuciones, a los intereses y conveniencias momentáneos de los partidos; etc. etc.

II

Hemos sostenido que la antigua aspiración de reforma constitucional, es hoy una necesidad que los acontecimientos imponen.

Asimismo, la vieja aspiración de reconstituir el histórico partido liberal, es tambien, en las actuales circunstancias, una necesidad de orden nacional que los mismos acontecimientos imponen en forma ineludible, ya que la fusión de los diversos grupos en que se halla dividido el liberalismo chileno desde 1891 formando una colectividad fuerte moderadora y reguladora de las corrientes extremas, es hoy el medio más eficaz de poner término a la anarquía política y de facilitar el restablecimiento de la normalidad constitucional de la República ofreciendo una base de tranquilidad y de orden al futuro Gobierno.

Nada puede esperar el país de la lucha estéril sostenida entre corrientes extremas. Las combinaciones inestables de partidos no han dado, hasta ahora, el Gobierno que la Nación exige, ni han podido evitar ni detener el desorden y la anarquía que han constituído un estado enfermizo y cada vez más débil de nuestro organismo político y administrativo.

El nuevo régimen que habrá de implantarse con la revolución de Setiembre, señala a los partidos nuevas orientaciones. Estos deben concurrir a la reorganización del país y demostrar su capacidad para asumir nuevamente las responsabilidades del gobierno, en condiciones de estabilidad y prestigio, que los haga merecedores a la confianza pública.

No se concibe el mantenimiento de las antiguas posiciones, porque esto significaría la vuelta a la anarquía y al caos, la indiferencia ante los sucesos trascendentales que han conmovido tan hondamente la opinión del país y que no han podido tener seguramente, por única finalidad, producir un cambio de Gobierno para entregarlo a la combinación política que combatió al anterior en apasionada lucha reciente.

Renovar esa lucha será prescindir de los anhelos generales de regeneración y de reforma y dudar de los móviles patrióticos del movimiento militar.

Por el contrario, evitarla y conjurar los peligros que tendría en los circunstancias anormales presentes, será dar muestras de patriótico desinterés y cumplir con el alto deber de facilitar la vuelta a la normalidad constitucional.

De otro modo, se cargará a los partidos la responsabilidad de prolongar, por tiempo indefinido, el Gobierno militar, de carácter esencialmente transitorio, si la anarquía política exhibe al elemento civil como incapaz de recibir la dirección del gobierno y proseguir la obra de reorganización al amparo de las nuevas instituciones que deberán ser el fruto de la crisis actual.

Penetrados de estas ideas, y consecuentes con sus tradicionales aspiraciones, los liberales democráticos militantes en las agrupaciones aliancistas y también algunos que han permanecido alejados de las últimas luchas políticas, han acogido gustosos y auspiciado sin vacilaciones las primeras iniciativas para procurar la unificación o fusión de todos los partidos liberales. Hemos mirado este movimiento hacia la formación de un gran partido de centro, como una consecuencia lógica de la liquidación del parlamentarismo que fomentaba incesantemente la división de los elementos liberales en grupos agitados por pequeños intereses personales o de círculo, adheridos como parásitos a los partidos más fuertes u organizados.

Los encontrados intereses de estos grupos, han sido hasta ahora, el escollo de toda tentativa de unificación del liberalismo; pero en el momento histórico que atravesamos, esos intereses deben posponerse a los superiores intereses de la reorganización política y administrativa del país, que constituye, sin duda, la más viva y justificada preocupación de todos nuestros conciudadanos.

Por eso, sin desalentarnos ante las dificultades que han entorpecido las gestiones de unificación en las reuniones celebradas por los delegados de todos los partidos liberales, confiamos en que la corriente de opinión que habrá de acentuarse día a día en las diversas provincias y departamentos de la República, impondrá con fuerza irresistible, la unión del liberalismo como una medida de salvación nacional. En estos momentos de suprema incertidumbre, solicitamos la cooperación y esfuerzos de nuestros correligionarios para trabajar por la realización de este anhelo patriótico, seguros de interpretar sus propios sentimientos y los que animan a todos los buenos liberales del país.

Podemos, en conclusión, expresar a nuestros correligionarios y también a todos los liberales que dos grandes aspiraciones surgen del grave trastorno en que se halla envuelta la República: la reforma constitucional en los puntos esenciales para garantizar la independencia de los poderes públicos y la autonomía de las provincias y departamentos, en la administración de los intereses regionales y locales; y, la unificación de los partidos liberales para constituír el partido de centro que debe ser la base del gobierno en el futuro.

Santiago, 25 de Diciembre de 1924

(Fdos) **Claudio Vicuña S.**, Presidente; **Enrique Barbosa y Julio Prado Amor**, Vice-Presidentes; **Emilio Bello C. y Enrique Balmaceda F.**, Delegados; **Rubio Domínguez**, Secretario General.

LA VERDAD ACERCA DE LAS GRAVES INCIDENCIAS OCURRIDAS EN CHANCO

En un diario de la mañana del Domingo 21, aparece un remitido suscrito por el señor Joaquín Lavín U., en el cual exhibe al Primer Alcalde de Chanco, señor Esteban Hurtado, como un honorable y distinguido caballero, pretendiendo demostrar, al mismo tiempo, que el telegrama enviado a los diarios de esta capital, con fecha 17 del corriente, por el legítimo Tesorero Municipal señor Exequiel Sánchez, contiene hechos inexactos, sin considerar dicho señor Lavín que esto es imposible, toda vez que lo aseverado en el susodicho telegrama es la esencia de la verdad y ello puede corroborarse con pruebas irredargüibles, tales como los expedientes que se guardan en los archivos judiciales.

No es mi propósito abrir polémica sobre este ingrato asunto, pero no puedo aceptar impasible que se quiera presentar al señor Hurtado como una personalidad intachable, cuando precisamente es de sobra conocido en Cauquenes y Chanco, como una persona que abusa con los débiles y los pobres, prevalido de que tiene corpulencia y buenos "biceps"; es decir, es un "valiente" a toda prueba.

Paso ahora a narrar suscintamente cómo se han desarrollado los sucesos promovidos por la nueva Junta de Vecinos de Chanco. El 16 del mes en curso se constituyó la Junta, designando Primer Alcalde al señor Esteban Hurtado. En una segunda sesión separó al Secretario, cargo que servía por más de quince años el distinguido abogado don Angel C. Guajardo, y lo reemplazó por el famoso tinterillo don Rosario Espinoza, cuya habilidad jurídica radica en su destreza para usar medios dilatorios. En esta misma sesión, por simple mayoría de tres miembros contra dos, pretendió la Junta declarar vacante la Tesorería Municipal, servida con indiscutible competencia por el señor Exequiel Sánchez.

Este caballero, fundándose en la Ley de Municipalidades, manifestó no hallarse separado de sus funciones, porque dicha ley impone los dos tercios de mayoría para su separación; y tres miembros contra dos, es simplemente mayoría. En esta situación, no se creía autorizado para entregar la Tesorería, porque si así lo hubiese hecho, se habría constituído reo de una acción de gravísimas consecuencias, por abandono de funciones públicas.

En vista de esta resolución, tomada por el señor Sánchez, el Alcalde señor Hurtado, firme en su propósito de despojar de su cargo al verdadero Tesorero para poner en su reemplazo al recién nombrado ilegalmente, señor Rafael Escudero, que es empleado de la pasada administración, boticario, Administrador y pseudo médico del Hospital, pidió la fuerza pública al juez del departamento, quien, obrando derechamente en esta ocasión, negó lugar a semejante petición.

Seguidamente, el señor Hurtado recurrió al Jefe de la Policía invocando acaso para conseguir su objeto, algún pretexto que ocultaba el fin verdadero; y dicho funcionario concedióle dicha fuerza pública. Lo cierto es que un buen día se apostaron frente a la Tesorería Municipal: el Alcalde señor Hurtado; su Secretario, el celebérrimo don Rosario Espinoza; y la policía, compuesta de dos guardianes al mando del brigadier Milcíades Cortés, hijo del Segundo Alcalde don Baldomero Cortés. El señor Espinoza, Secretario Municipal, procedió a descerrajar la puerta de la Tesorería, tomando posesión "manu militari" de dicha oficina que se encuentra ubicada en una pieza, que en la actualidad puede decirse es de propiedad del Tesorero señor Sánchez. Penetraron también a la sala referida, el señor Luis Mora y el jefe de la Caja de Ahorros.

Un decreto-ley de fines de Noviembre dispone que las Juntas de Vecinos deberán regirse por la Ley de Municipalidades, y ésta, en su artículo 18 previene este caso sin lugar a dudas; el comentador de ella, don Agustín Correa Bravo, confirma nuestra aseveración de que la jurisprudencia preestablece que la separación de un Tesorero Municipal debe hacerse por los dos tercios de los miembros de que está formada la Corporación. Cuando hay cinco munícipes, los dos tercios son cuatro. He consultado la opinión de distinguidos abogados a fin de resolver el caso ocurrido en Chanco, entre ellos, al mismo señor Correa Bravo. Todos confirman cuanto asevero sobre el particular y hasta dan a conocer un brevísimo procedimiento para volver a la normalidad en el seno de una Junta que inicia con tan desgraciados sucesos sus afanes de bien público.

El señor Lavín expresa, además, en su remitido, que para zanjar estas dificultades, la Junta de Gobierno debe enviar a Chanco un Inspector en visita. Esta medida la he solicitado yo con anticipación; más, la hice con el fin de acallar a los calumniadores y para comprobar que las anteriores administraciones comunales de Chanco, cumplían sus deberes con hombría y como personas que todo lo que valen lo alcanzaron en una lucha honrada y tenaz, sin mancillas y sin vergonzosas claudicaciones.

Por lo que toca a los abusos cometidos en Chanco y a los vejámenes inferidos a personas honorables, será la justicia la que dé su veredicto final.

Esto que aquí estampo, señor Lavín, es la realidad de lo ocurrido en Chanco. Lo puedo asegurar, sin temor de ser controvertido, que el señor Sánchez no ha incurrido en inexactitudes en el telegrama comentado por usted. Ha dicho lacónicamente la verdad de cuanto ha hecho el "honorable" señor Hurtado, ahora y antes de ahora.

Finalmente, la Junta de Gobierno inspirada en altos propósitos de equidad y de justicia, podrá tomar medidas que devuelvan la normalidad y la legalidad en la Junta de Vecinos de Chanco, constriñéndola a que reconsidere su acuerdo manifiestamente ilegal comentado en estas líneas; sin perjuicio de las sanciones a que se ha hecho acreedora por abuso de atribuciones, sanciones que los afectados perseguirán con el mayor ahinco.

JULIO GONZALEZ V.

La Asamblea Radical sesiona esta noche

SE OCUPARA DE LA SENTENCIA EN CONTRA DEL SEÑOR UGALDE Y DE LAS INCIDENCIAS DE LA ESCUELA DE AVIACION

En conformidad al acuerdo tomado en la sesión última, la Asamblea Radical celebrará sesión extraordinaria esta noche, a la hora de costumbre.

Esta sesión fué acordada, a fin de tratar especialmente lo relacionado con las incidencias habidas en la Escuela de Aviación y la actuación de su Director señor General Contreras, en lo que concierne a la administración de dicho departamento de la Defensa Nacional. En la última sesión se propuso a este respecto un voto por el cual se daría a conocer al país el memorial de cargos que se han formulado a dicho jefe por los oficiales de dicho plantel y a la vez manifestar la forma cómo se ha respondido a estos denuncios de maal administración por parte de las autoridades constituídas.

EL PROCESO UGALDE

Se nos ha manifestado que en esta sesión se tomará conocimiento oficial de la sentencia en contra del señor Ugalde, que como ya lo dijimos en edición anterior, ha causado honda impresión en los círculos radicales del país.

JUNTA DIRECTIVA LIBERAL DEMOCRATICA UNIONISTA

HOY CELEBRARA SESION

Hoy Viernes 26, a las 6.30 P. M., celebrará sesión ordinaria la Junta Directiva del Partido Liberal Democrático Unionista.

Se encarece la asistencia, por haber importantes asuntos que tratar.

EN LA ASAMBLEA RADICAL DE SANTIAGO

Para hoy está citada esta corporación política a fin de proseguir un interesante debate, iniciado en la sesión pasada, sobre el affaire de la Aviación. Este asunto ha despertado vivo interés, por las revelaciones hechas a la Asamblea en la sesión del Martes, y por la insistencia de un señor asambleísta para abrir una discusión amplia con el objeto de hacer dicho señor, una defensa comprobada de la conducta del señor General Contreras.

En esta sesión se eligirá el segundo secretario.

Aún cuando se trata de una sesión extraordinaria, un grupo de destacados radicales, solicitará el acuerdo de la sala para ocuparse de la condena que ha solicitado el Consejo de Guerra en contra del señor Pedro León Ugalde. Sobre el particular, según se nos informa, ya se tienen redactados varios votos que se presentarán esta noche, protestando de este fallo que se considera vejatorio de la dignidad humana.

En conformidad al reglamento, esta sesión se efectuará con la asistencia de veinte asambleístas.

"CONFEDERACION SOCIAL Y CULTURAL DEMOCRATA"

La asamblea que debió celebrarse el Domingo pasado, a las 10 A. M., fué postergada en atención a los funerales del luchador obrero y comunista, Luis E. Recabarren.

La reunión se efectuará el Domingo 28, a la misma hora, en Rosas 1049, altos, existiendo interés por asistir, entre los diferentes delegados de Centros y cuya lista publicaremos mañana.

EL DIRECTORIO LIBERAL UNIONISTA SE PRONUNCIARA EN LA TARDE DE HOY SOBRE LA CONVENCION DEL 6 DE ENERO

EN ESA CONVENCION, COMO HEMOS INFORMADO, SE PROCLAMARA AL CANDIDATO A LA PRESIDENCIA DE LA REPUBLICA, DE LOS PARTIDOS DE UNION NACIONAL

Hoy, a las 6.30 P. M. se reunirá el Directorio General del Partido Liberal Unionista con el objeto de adoptar una resolución sobre la futura Convención de los partidos que forman la Unión Nacional, en la cual se proclamará el candidato a la Presidencia de la República por esta combinación política.

Como hemos informado desde estas mismas columnas en las conversaciones habidas entre los delegados de los diversos partidos de la Unión, señores Agusto Orrego Luco, Rafael Luis Gumucio, Miguel Letelier y Tito V. Lisoni, se acordó celebrar esa Convención en el próximo mes de Enero y posiblemente el día 6.

En ella participarán, como hemos dicho, los ex-congresales, los ex-Alcaldes, los mayores contribuyentes unionistas, los delegados de las Asambleas y los miembros de los Directorios Generales de los partidos que forman la Unión Nacional.

Según nuestras informaciones, el número de convencionales subirá de 600 personas.

La primera mayoría corresponderá en ella al Partido Conservador, siguiendo en el orden de precedencia el Partido Liberal Unionista unificado con el Nacional y, finalmente, el Partido Liberal Democrático Unionista.

Los resultados de las conversaciones efectuadas por los delegados de los partidos de la Unión Nacional, que hemos mencionado, serán sometidos a la ratificación de los organismos directivos de estos partidos. Con ese objeto se reunirá en la tarde de hoy el Directorio del Partido Liberal Unionista, reunión que ha despertado el más vivo interés en el campo político.

CENTRO LIBERAL

INTERESANTE CONFERENCIA SOBRE CUESTIONES ECONOMICAS. — LA REUNION DE HOY.

En nuestra edición de ayer incurrimos en un error que somos los primeros en lamentar, al dar la versión de la sesión celebrada el Lunes último por el Centro Liberal.

Nos apresuramos a corregir esa información, repitiendo la publicación de la versión aludida en la forma correcta en que debió salir, redactada en la siguiente forma:

El Lunes 22, a las 10 P. M., bajo la presidencia del señor Alfonso Figueroa Unzueta, actuando de secretario don Manuel Vicuña Rivas, y con numerosa asistencia, celebró sesión esta institución política.

Leída y aprobada el acta de la sesión anterior; se dió cuenta de una comunicación del Centro de Propaganda del Partido Nacional por la cual anuncia que ha designado una Comisión compuesta de los señores Fermín Vergara Figueroa, Roberto Urzúa Puelma y Justo Ahumada Ossandón, a objeto que lo represente ante el Centro Liberal para tratar sobre las gestiones de unificación de ambas instituciones.

Se dió cuenta, también, de una solicitud de admisión presentada por don Miguel Luis Bustos Arellano, la que pasó a conocimiento del Comité Ejecutivo.

El señor Santiago Toro prestó la promesa de estilo y quedó incorporado como socio.

Antes de entrar a los incidentes y a petición del señor Astorga, se acordó conceder al señor Jorge Seco de la Cerda, el tiempo destinado a la orden del día, para que diera comienzo a una conferencia que, sobre cuestiones económicas traía preparada.

Inició el estudio sobre la materia, agradeciendo al Centro la benevolencia que tenía para con él, al aceptar concederle la tribuna de la institución para desarrollar un tema que es de palpitante actualidad.

Entrando a tratar la cuestión de fondo, se extendió en diversas e interesantes consideraciones, comenzando por estudiar la situación del mercado nacional con relación al extranjero; continuando en su análisis, desarrolló sus teorías en lo referente al crédito bancario y de las instituciones hipotecarias.

Debido a que el desarrollo de las cuestiones propuestas sería materia de una sesión del Centro completa, se acordó suspenderla y que continuará el señor Seco de la Cerda en la sesión del Viernes 26 del presente, par alo cual se estimó necesario citar al Centro a una sesión extraordinaria.

El presidente, señor Figueroa, agradeció al señor Seco su presencia en la sala y el interés demostrado por éste para ilustrar los debates del Centro con el estudio de una materia de tanta actualidad e importancia y sobre la cual la institución tenía vivo interés en abordar su estudio y llegar a conclusiones concretas.

Entrando en seguida a los incidentes, el señor Ríos Valdivia, se extendió en diversas consideraciones encaminadas a demostrar la conveniencia que habría en que la juventud liberal del país, celebrara una convención, a fin de fijar los rumbos doctrinarios que ésta habría de seguir en el futuro.

Agregó que era indispensable que la juventud se independizara de las orientaciones que al liberalismo le habían marcado los dirigentes en cuyas manos, se encontraba el programa del Partido Liberal.

Don Enrique Escoffier, replicando, manifestó estar en desacuerdo con el señor Alejandro Ríos, ya que una convención de la juventud liberal en estos momentos que el Partido se agitaba alrededor de una lucha presidencial cercana, sería funesto para el liberalismo y para su fusión toda vez que en el curso de los debates necesariamente se tratarían de estas cuestiones, lo cual acarrearía divisiones y rosamientos profundos.

Agregó que, en conformidad al pacto de honor suscrito por el Comité Ejecutivo del Centro, estas cuestiones no debieran tratarse en los debates de éste y pidió que quedara constancia que un miembro de la antigua fracción aliancista, había iniciado esta cuestión.

Don Alejandro Ríos contestando al señor Escoffier, reforzó sus argumentaciones y terminó haciendo indicación para que el Centro en la sesión que habrá de verificarse el Lunes próximo, entre a tratar sobre la idea de organizar una convención de la juventud liberal.

Terciaron en este debate los señores Ramírez Rodríguez, Figueroa Unzueta, Almarzar, Vicuña Rivas y Vega López.

Se acordó, finalmente, comunicar al Comité Ejecutivo del Centro, la idea propuesta por el señor Ríos y esperar la resolución de éste. Teniendo entendido que si el comité no se pronuncia, el Centro entraría al estudio de esta cuestión, la fecha indicada.

Antes de levantarse la sesión, se acordó pedir al Comité designe un miembro del Centro para que haga de secretario y reorganice el archivo.

No habiendo otro asunto que tratar, se levantó la sesión, a las 12 tres cuartos A. M.

Por acuerdo del Centro Liberal, se cita a sesión extraordinaria para hoy 26 del presente, a las 6 y media P. M., a objeto de oír al señor Jorge Seco de la Cerda, el desarrollo de su conferencia sobre "Cuestiones Económicas".

AGRADECIMIENTOS POR LAS CONDOLENCIAS DE LA MUERTE DEL SEÑOR LUIS RECABARREN

La Secretaría del Partido Comunista ha enviado la siguiente circular:

"**A las organizaciones y personas que se han adherido al duelo del Partido Comunista.**—La Secretaría del Partido Comunista de Chile, Sección Santiago, ha tomado debida nota del pesar que nos manifiesta usted personalmente y el de esa colectividad, por la trágica muerte del camarada Luis E. Recabarren S., leader y fundador de nuestra colectividad.

Le agradece en todo lo que vale su condolencia ante esta irreparable pérdida que experimentamos, y esto nos induce a llegar ante usted, por intermedio de estas líneas, para manifestarle que la entidad comunista, consecuente con sus principios y con el eterno deseo del maestro Recabarren, desea que sus condolencias y sentimientos manifestados por nuestro duelo se transformen en hechos prácticos para que el nombre de Recabarren perdure y sus amores por la felicidad humana, sean una pronta realidad.

Agradece, pues, una vez más, su pésame, y que éstas lleguen hasta todos los que usted representa.

Con saludos comunistas.—**El Secretario General**".

PARTIDO DEMOCRATA

CENTRO GUERRILLERO DE LA DEMOCRACIA, FRANCISCO J. LIRA, MAESTRANZA 226.

Bajo la presidencia de los señores Saturio Eyzaguirre y Fidel Rojas, con asistencia de varios Directores, de un gran número de asambleístas y actuando los secretarios señores Ciro Salvo y Oscar Guerra, celebró sesinó ordinaria el Marte 23 esta Institución de propaganda democrática, tomándose entre otros los siguientes acuerdos:

A. Celebrar el Martes 6 de Enero próximo una sesión extraordinaria con el único y exclusivo abjeto de tratar varias reformas al Reglamento.

B. Se fijó el segundo Martes del próximo mes de Enero para que tenga lugar la conferencia que dictará el señor Luis M. Concha.

C. Futron nombrados en comisión para que representen al Centro en las fiestas que celebrarán, la Escuela Malaquías Concha y la Sociedad Fermín Vivaceta, los señores Pedro N. Martínez, José M. Salinas, aDrío López y Pedro Salinas.

D. Se acordó hacer jiras rotativas de propaganda a las diferentes Comunas de Santiago tanto urbanas como rurales de las cuales se iniciarán en los primeros días de Enero.

E. Por unanimidad se tromó el acuerdo de leer en cada sesión que celebre el Centro, un artículo del programa de la Democracia, obra del fundador del Partido don Malaquías Concha.

F. Rogar al señor Tesorero don Guillermo Quiroga se sirva concurrir con más puntualidad a las sesiones de la Institución y gaste más celo en el cobro de las cuotas a los señores socios.

G. Se tomó el acuerdo de rogar a los miembros de esta Institución traten de poner al día en el pago de las cuotas ya que se aproxima la fecha de la elección del nuevo Directorio y según los Estatutos sólo pueden tomar parte en la votación los socios que estén al día en el pago.

Por último se acordó hacer presente a todos los socios la necesidad que existe de que concurran con más puntualidad a las sesiones de la Institución y tambien se les hace presente que en la próxima sesión se les darán las instrucciones para hacerles más fácil las inscripciones electorales y para qeu obtengan el Carnet de Identidad Personal.

E LSECRETARIO.—

LA CONDENA DEL SEÑOR PEDRO LEON UGALDE

EL SEÑOR UGALDE NO HA APELADO DE LA SENTENCIA DEL CONSEJO DE GUERRA

DON CARLOS VICUÑA FUENTES ALEGARA HOY A LAS 9 A. M. EN LA CORTE SUPREMA, EL RECURSO DE AMPARO

En nuestra edición anterior dimos amplios detalles respecto a la sentencia dictada en contra del ex-parlamentario radical señor Pedro León Ugalde por el Consejo de Guerra. Como ya se sabe, dicha sentencia condena al señor Ugalde a tres años de destierro.

EL SEÑOR UGALDE NO HA APELADO

Algunos diarios de ayer dieron la noticia de que el señor Ugalde había apelado de la resolución condenatoria del Consejo de Guerra, y que así lo había hecho saber al Fiscal del proceso que se le instruye.

De fuente fidedigna podemos decir que nada hay al respecto hasta este momento, afirmándosenos por el contrario, que el señor Ugalde no ha apelado, agregándosenos que el señor Ugalde dispone de un plazo de cinco días para adoptar una resolución definitiva a este respecto.

EL RECURSO DEL SEÑOR VICUÑA FUENTES

Como se sabe, el señor Vicuña Fuentes interpuso ante la Corte de Apelaciones un recurso de amparo en favor del señor Ugalde, pronunciándose ésta en contra del mencionado recurso con el voto disidente del Ministro señor Filidor Rodríguez.

El señor Vicuña Fuentes apeló de esta resolución de la Corte de Apelaciones, y para el día de hoy, a las 9 de la mañana, para oír su alegato la Corte Suprema.

En los diversos círculos existe viva expectación por conocer el fallo de los señores Ministros de la Corte Suprema en cuento al recurso del señor Vicuña.

VARIOS AMIGOS VISITAN AYER AL SEÑOR UGALDE

En el día de ayer varios amigos del señor Ugalde se dirigieron al Regimiento Cazadores a objeto de visitarlo, pero se encontraron con la noticia de que el Fiscal había ordenado no se les dejara entrar, a pesar de las declaraciones que se han hecho de que el señor Ugalde se encuentra en libre plática. El señor Fiscal ha ordenado que sólo la señora madre del señor Ugalde pueda visitarlo en estos días.

Las personas que concurrieron al cuartel han comentado en diferentes formas el acuerdo del señor Fiscal.

COMITE PRO EROGACIONES

Como se sabe, se ha nombrado un Comité encargado de recibir fondos a fin de ayudar al señor Ugalde en la difícil situación en que lo ha colocado esta medida del Gobierno.

Esta Comisión está formada por los señores Carlos Vicuña Fuentes, Víctor Salas Romo, Leopoldo Valdés y Humberto Scapini, que desde ayer han iniciado sus trabajos, están citados para hoy, a las 7.30 P. M., en el Club Radical, a fin de nombrar tesorero y tomar acuerdos de importancia tendientes a organizar la forma cómo se solicitarán y recibirán las erogaciones.

Todas las personas que deseen cooperar a la acción de este Comité pueden enviar sus donaciones a Casilla 3694, o pasar personalmente de 7.30 a 8.30 P. M., por el Club Radical, en donde serán atendidos por los miembros del Comité.

LA FEDERACION DE ESTUDIANTES

La Federación de Estudiantes ha sido citada a sesión especial para esta tarde, a las 6, a fin de considerar la condena del señor Ugalde y otros asuntos de actualidad.

LA ASAMBLEA RADICAL

Esta noche, a la hora de costumbre, celebrará sesión extraordinaria esta asamblea y en ella se considerará la situación del señor Ugalde.

LA ESCASEZ DE BRAZOS EN LAS FAENAS AGRICOLAS

EL MINISTRO DE AGRICULTURA, DE ACUERDO CON SU COLEGA DE OBRAS, ADOPTA MEDIDAS TENDIENTES A SOLUCIONAR EL GRAVE PROBLEMA

El Miércoles el señor Ministro visitó a su colega de Obras y de Vías Públicas señor Luis A. Molina a fin de cambiar ideas relacionadas con las medidas que deben adoptarse de parte de estos dos departamentos de estado tendientes a resguardar los intereses agrícolas.

Como se sabe el señor Alemparte mientras fué Ministro de Obras el señor Oscar Dávila, conferenció igualmente con el fin de tomar resoluciones en conjunto de ambos ministerios.

En la conferencia con el señor Molina llegaron ambos Ministros a resolver algunas cuestiones especialmente en lo referente a la falta de brazos que actualmente existe en las faenas agrícolas. A fin de remediar esta situación ese mismo día impartieron instrucciones a los Intendentes y Gobernadores de aquellas regiones en que la sequía no ha producido perjuicios, para que se ordene la suspensión de los trabajos que se ejecutan en las reparaciones de los caminos de las regiones correspondientes y facilitar de esta manera que los obreros que están ocupados en dichos trabajos puedan dedicar sus energías a las labores agrícolas de la temporada.

Esta medida ha producido buena impresión ya que en parte se salvarán las dificultades provenientes de la falta de brazos anotada.

PARTIDO LIBERAL

DIRECTORIO GENERAL

Por orden del señor Presidente don Ladislao Errázuriz, cítase al Directorio General a sesión extraordinaria para el día Viernes 26 del presente, a las 6 1|2 P. M., en Catedral 1291.

La sesión tiene por objeto autorizar a la Junta Ejecutiva para fijar y aprobar las bases de la Convención que celebrarán los Partidos que forman la Unión Nacional con el fin de elegir candidato a la Presidencia de la República.

Se encarece especialmente la asistencia de los señores Directores y se previene que no se han repartido citaciones personales.

Santiago, 24 de Diciembre de 1924.

ALFONSO FIGUEROA U. — RAMON SANZ FRIAS,
Secretarios Generales

HEBESINA
QUITA LAS PECAS

OBJETOS PARA REGALOS
RELOJES, PULSERAS, JOYAS, NOVEDADES, Etc.
Especialidad en transformación de Alhajas. Dibujos.
JOYERIA ALFONSO MOLINA
AGUSTINAS 804-808 esq. SAN ANTONIO

LAS BRILLANTES FIESTAS DE PASCUA

DURANTE EL DIA DE AYER SE DESARROLLARON LUCIDAS FIESTAS EN DIVERSOS ESTABLECIMIENTOS

I. Presenciando el desarrollo del programa: Don Emilio Aldunate, General Ortiz Vega, el Secretario de Estado en el Departamento del Interior, don Rafael Luis Barahona, y el Inspector General de Policías, don Rafael Toledo Tagle. — II. Hacia la tribuna.— III. Guardianes esperando su turno. — IV. Las familias de los guardianes.— V y VI. Algunos niños después de la repartición de juguetes.

Con el mismo entusiasmo de todos los años se celebraron en el día de ayer las fiestas de Pascua, concurriendo a los paseos públicos y plazas una enorme muchedumbre.

La Alameda de las Delicias, desde las primeras horas del día se vió muy concurrida, y los puestos de frutas y flores, daban a la Avenida un aspecto pintoresco y bastante simpático.

En los distintos barrios de la capital se notó también una afluencia enorme de gente, demostrándose en cada instante la mayor alegría y entusiasmo.

En los diversos establecimientos, instituciones, etc., se celebraron fiestas con lucidos programas.

ORGANIZADA POR EL BANDO DE PIEDAD

Sin duda alguna, la fiesta de caridad más hermosa y de mayor beneficio público que ha realizado el Bando de Piedad de Chile en el presente año, fué el significado acto de caridad que se llevó a cabo ayer en el Parque Forestal con asistencia de una concurrencia numerosísima de pobres.

El Bando de Piedad (Anexo a la "Vicuña Mackenna") repartió en la Pascua de los Niños Pobres, más o menos $ 6,000 en ropa y juguetes para los niños desvalidos. Las familias desde mucho antes de la hora fijada, se habían dado cita en la Plaza de Juegos del Bando de Piedad, en el Parque Forestal, local que estaba profusamente adornado con guirnaldas y flores naturales.

Antes de hacer entrega de los regalos, el socio del Bando, señor Delfín Alcaide pronunció un elocuente discurso explicando el alto significado de la obra.

Terminado el reparto de los juguetes los niños fueron festejados con dulces y golosinas. En medio de la mayor alegría y entusiasmo los niños se retiraron de la Plaza Mitre y muchos de ellos vivaron con entusiasmo a la generosidad del Bando de Piedad de Chile.

Una parte de los niños que recibieron obsequios de parte del Bando de Piedad.

Numerosas socias honorarias del Bando contribuyeron al mejor éxito de esta simpática fiesta de caridad.

En la noche se realizó en la misma Plaza de Juegos un acto social dedicado a los socios del Bando de Piedad de Chile que con mayor entusiasmo habían cooperado en la fiesta de Pascua.

LA CELEBRACION DE LA PASCUA EN LA CASA DE SALUD

Con un magnífico programa se celebró ayer en el teatro de la Casa de Salud la fiesta tradicional de la Pascua.

Contribuyeron al éxito de la fiesta las señoritas Mercedes Alcérreca, Agustina y María Basualto; la primera, con sus artísticas danzas y las segundas con su selecto y nutrido repertorio de canto y música en guitarra y mandolino.

Fueron muy aplaudidas por los asilados.

En combinación con estos números del programa teatral se pasaron algunas hermosas vistas de biógrafos.

Aparte de esta función teatral, los asilados fueron festejados por la Dirección de la Casa con un abundante lunch.

Y por su parte, el Directorio de la Sociedad de Beneficencia Española mandó para repartir a sus compatriotas recluídos en la Casa una escogida provisión de helados galletas y cigarrillos.

LA PASCUA DEL SOLDADO EN EL REGIMIENTO PUDETO

En la tarde de ayer se efectuó en los salones del Casino del Regimiento Pudeto, un baile motivo de la Pascua del Soldado.

Anoche se efectuó con gran brillo la Pascua del Soldado en el Regimiento Pudeto. El cuartel de esta unidad se encontraba con una excelente iluminación que junto con dos kioskos que estaban llenos de juguetes para los niños daba un bello asecto.

Dió realce y brillo a esta fiesta la presencia de un miembro de la Junta de Gobierno, el general Juan Pablo Bennett; además asistieron los generales señores Ortiz Vega, Dartnell y Navarrete en total la concurrencia que asistió serían más o menos dos mil personas, que fueron exquisitamente atendido por el señor Comandante Mujica.

El programa teatral fué cumplido exactamente al que publicó "La Nación", y las familias y personas invitadas participaron del buen buffet que se había intalado en los Casinos de Oficiales, Sub Oficiales y Soldados.

En el Regimiento Pudeto.—Un aspecto de la concurrencia.

EN EL STADIUM POLICIAL

Como estaba anunciado ayer se verificó en el Stadium Policial la Pascua de Navidad con que los jefes de la institución acostumbran celebrar todos los años este acontecimiento.

Fué casi todo un día de fiesta para los empleados de la policía y sus respectivas familias que acudieron desde las primeras horas de la mañana al Stadium con el objeto de presenciar el programa que se había confeccionado.

El local, por otra parte, había sido arreglado con todo gusto con profusión de guirnaldas y banderas, lo que le daba un agradable aspecto.

El programa oficial dió comienzo a las 10 de la mañana, hora en que el Stadium presentaba en todas sus secciones el más hermoso golpe de vista con la enorme concurrencia que ya tomaba colocación en sus respectivos lugares.

REPRESENTANTES DEL GOBIERNO Y JEFES POLICIALES

A la hora indicada hacían su entrada al Stadium algunos miembros de la Junta de Gobierno, el General Toledo Tagle y los jefes superiores de la institución policial.

La llegada de estos altos funcionarios policiales fué saludada con aplausos por la concurrencia y por varias marchas del Orfeón.

Aquí fueron atendidos por los jefes y conducidos al lugar que se les había destinado, después de haber recorrido las diversas dependencias del Stadium, las que como ya hemos dicho, se encontraban bellamente arregladas.

CONSTRUCCION DE KIOSKOS

Como en otros años, las diversas comisarías y la Sección de Seguridad construyeron kioskos para atender a las personas de cada repartición.

Cada personal rivalizó en el arreglo de estos kioskos presentando todos un aspecto simpático que mereció alabanzas de parte de la concurrencia.

En cada uno de estos kioskos se repartió al personal y a sus familias refrescos y juguetes.

Fué este uno de los números más celebrados de la Pascua Policial.

EL CONCURSO HIPICO

Este concurso se llevó a cabo también con toda felicidad, ciñéndose el acto al programa que publicamos en nuestra edición de ayer.

Todos los concursantes rivalizaron en sus pruebas y los que fueron premiados por el jurado merecieron justamente la recompensa acordada.

Cada jinete objeto de un premio fué saludado por el público con una salva de aplausos, felicitándolo por la maestría con que se había desempeñado en los difíciles actos de equitación.

EL LUNCH

A medio día se celebró un lunch, el que se llevó a cabo en cada uno de los kioskos de las diversas reparticiones policiales.

Las autoridades que se encontraban presentes y que fueron especialmente invitadas al acto fueron atendidas en un lugar especial.

Aquí se charló alegremente, y se hizo votos por el futuro de la policía.

LA RETIRADA

En las últimas horas de la tarde se dió por terminada esta agradable fiesta que alcanzó un éxito superior al obtenido en los años anteriores.

Los que sintieron más gratamente el día fueron sin duda alguna, las mujeres de los guardianes y los niños, para quienes se tuvo especiales muestras de deferencia.

Cada una de estas familias se retiraba con un recuerdo del día, pues, como ya lo hemos dicho, se les repartía juguetes y objetos de importancia.

Pero en general, todos los asistentes tuvieron solo frases de simpatía para los jefes de la institución que todos los años celebra la Pascua Policial, fiesta que fué iniciada por el ex-Prefecto señor Bustamante.

EN EL POLIGONO DE LA ESCUELA MILITAR
LA FIESTA DE PASCUA DE LOS SOCIOS DEL CLUB MILITAR

En el Polígono de la Escuela Militar se llevó a efecto en la tarde de ayer la fiesta de Pascua dedicada a los niños de los socios de esa institución.

Se dió principio al programa con una rifa en la que tomaron parte todos los niños asistentes y cuyos premios eran repartidos por los mismos socios a los pequeñuelos, siendo todos premiados con hermosos juguetes.

Un buen bufet y la banda del Regimiento Buín contribuyeron a dar término a esta fiesta que dejará gratos recuerdos entre los asistentes.

Entre la numerosa concurrencia notamos la presencia del Ministro de la Guerra, general Ortiz Vega y otros altos jefes de nuestras instituciones armadas.

CLUB DE AJEDREZ

El Miércoles pasado en los salones del Club de Ajedrez de Chile, ante los campeones señores Mariano Castillo, Pedro Montt y Camilo Rengifo y numerosa asistencia de ajedrecistas, tuvo lugar la segunda presentación del niño Rodrigo Flores, de 11 años, quien en un total de cuatro partidas jugadas, ganó tres ,causando admiración su gran estilo, y conocimientos, no obstante que hace sólo 4 meses que ha aprendido el movimiento de las piezas.

El Martes 30 del presente, y a las 5 P. M. hará su tercera presentación este futuro campeón en Bandera 792.

CONCURSO ESPECIAL

Concurso N.o 8. — Premiaremos con **diez pesos** a la persona que nos envíe el mayor número de sustantivos, exceptuando nombres propios y geográficos, en cuya composición sólo entre la **vocal o.**

UNA SUGESTIVA CANCION DEDICADA A LA VIRGEN

SE CANTARA EL SABADO EN LA GRATITUD NACIONAL

El próximo Sábado 27, será cantada durante la misa de 10 en la iglesia de la Gratitud Nacional, una sugestiva canción dedicada a la virgen que lleva por título "María Madre Nuestra" de cuya letra es autora la Condesa de Paci y con música del maestro Felipe Buero, uno de los más distinguidos compositores de Argentina.

El padre De Bono dirigirá esta hermosa composición musical que será cantada por un coro de jóvenes. La condesa de Paci, antes de partir al sur ha querido presentar sus homenajes al Ilmo. señor Arzobispo don Crescente Errázuriz, y al efecto, hoy mismo visitará haciéndole entrega de un ejemplar de dicha canción que le ha dedicado con una sentida frase de admiración y de cariño.

EN LA ESCUELA DE ALTOS ESTUDIOS DEL MUSEO NACIONAL

SE CLAUSURO EL 1.er CICLO DE 3 AÑOS

En el Museo Nacional (Escuela de Altos Estudios). Los asistentes al acto de ayer

Conforme se había anunciado, el Lunes pasado se llevó a efecto la clausura del Primer Cicló de clases en la Escuela de Altos Estudios del Museo Nacional, repartiéndose con este motivo los diplomas correspondientes a los alumnos y profesores de la Escuela.

A este acto asistió el Ministro de Instrucción Pública, señor José Bernales.

En el día de ayer se efectuó una simpática manifestación, en la cual los alumnos de la Escuela festejaban a sus profesores y al Director de la Escuela, don Eduardo Moore, por el celo que ha tenido en el desarrollo de sus ciclos respectivos.

Ofreció la manifestación la señorita Magnan, quien con elocuentes palabras se refirió a la brillante actuación que le ha cabido al profesor, doctor Eduardo Moore, en el funcionamiento de la Escuela.

A continuación usó de la palabra el doctor Moore, y dijo que esta manifestación también se hacía extensiva al resto del profesorado que con él había colaborado. Terminó agradeciendo cinceramente esta simpática manifestación, de que se le ha hecho objeto.

El profesor de Meteorología, de Julio Bustos Navarrete, se refir a la intensa labor de difusión científica que ha desarrollado la E cuela de Altos Estudios, en el cicl de tres años que acaba de terminar.

A continuación hablaron en el mismo sentido los profesores señor Luis Gostling, Leotardo Matu Francisco Fuentes, Ismael Gajard Reyes, y varias señoritas.

A continuación se ofreció un lunch con lo cual se dió término a la manifestación.

EN EL LICEO JAVIERA CARRERA

LA EXPOSICION ANUAL DE LABOR!

Aspecto de una parte de la Exposición de Labores del Liceo "Javiera Carrera" (N.o

Ayer tuvimos ocasión de visitar la exposición de labores que las alumnas del Liceo Javiera Carrera presentan al público todos los años en la época de la clausura del año escolar.

Numerosísimas familias así como también alumnas y ex-alumnas recorrían las diversas dependencias. Pudimos observar en ellas cogines pintados en diversas clases de géneros, dibujos en papel y en telas, flores y bordados en general, y también toda clase de dulces y tortas hechas por las mismas alumnas en el curso de Economía Domésticas.

La exposición permanecerá abierta por varios días más y se nos encargó advertir que la entrada era libre para todas las personas que tuvieran interés en visitarla.

LOS NUEVOS MAESTROS

QUE EGRESAN DE LA ESCUELA NORMAL "JOSE A. NUÑEZ"

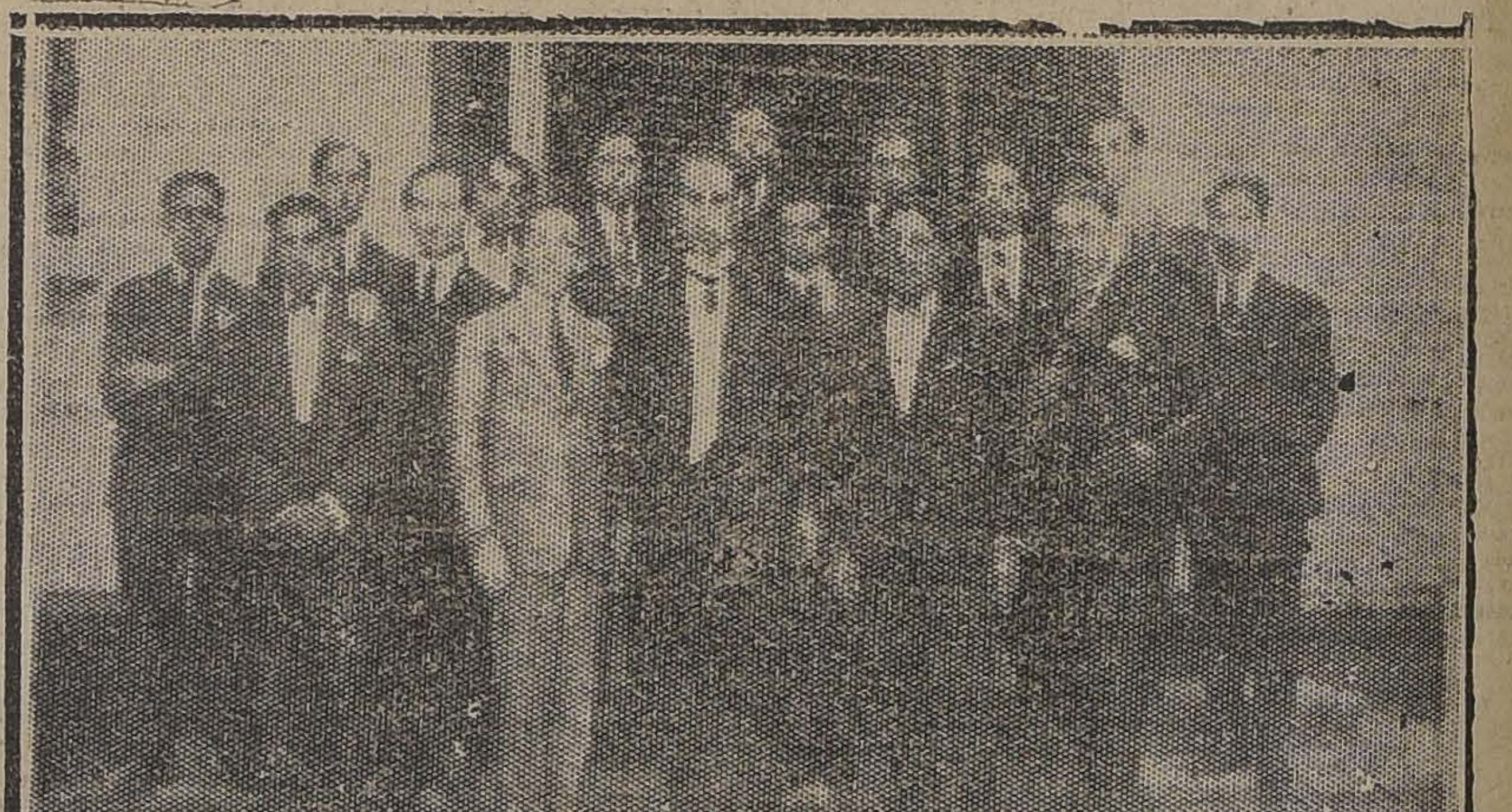

Alumnos que han terminado sus estudios en la Escuela Normal "José A. Núñez". a pañados del profesor jefe del curso, don Pedro A. Alarcón.

LOCALES PARA OFICINAS PUBLICAS

Como se recordará hace algún tiempo publicamos el texto de la nota que la Dirección General de Correos y Telégrafos, en la cual se solicitaba del Secretario de Estado, en el Departamento del Interior se dirigiera a los demás Ministros solicitando las facilidades del caso, para cada vez en que aquella repartición pública pretendiera ocupar un local fiscal para sus Oficinas en la República.

En la comunicación, en referencia, la Dirección de esos servicios hacía diversas consideraciones sobre la conveniencia de que en las diversas ciudades se propusiera reunir en un solo local fiscal las oficinas públicas, pues, según se expresa, las más de las veces, en un pueblo chico todos los edificios principales son ocupados por oficinas que bien pudieran funcionar en uno solo.

Esta nota fué transcrita ayer al Ministerio de la Guerra. Relacionado con esta misma comunicación el Ministerio indicado ha ordenado a los comandos en jefes de las divisiones del Ejército, envíen a ese Departamento, antes del 25 de Febrero de 1925, una nómina de los locales que ocupan los servicios de su dependencia, en los cuales podrían funcionar sin gravamen para el Fisco, los servicios de Correos y Telégrafos.

Tenemos entendido, que de acuerdo con los términos de la nota, el Gobierno tiene el propósito de ir paulatinamente haciendo extensiva a todas las reparticiones públicas las medidas insinuadas.

A los profesores de Estado graduados últimamente

Se nos encarga citar a los profesores del Estado graduados últimamente y que residen en Santiago, a una reunión que se realizará esta tarde, a las 4 3|4, en el Instituto Pedagógico.

Se nos pide, además, encarecer la asistencia a esta reunión, pues va a tratarse un asunto que interesa a los profesores recién recibidos y a todos los que, habiéndose recibido hace algún tiempo, no tienen aún clases en los establecimientos fiscales de la República.

Asociación General de Profesores de Chile

Junta Ejecutiva

Hoy a las 9.30 A. M. celebrará sesión para tratar asuntos urgentes e impostergables. Se recomienda la asistencia a los delegados Echiburú, Barahona y Torres.

Asamblea de la Agrupación Santiago

Mañana a las 3 P. M. se verificará la última asamblea para darle instrucciones a los 22 delegados que representarán a la Agrupación en la Convención de Valparaíso, y que fueron elegidos recientemente.

Nuevos profesionales

Han recibido últimamente, después de brillantes exámenes, el título de cirujano-dentista los hermanos Eduardo y Humberto Arenas Contardo, quienes aún siendo alumnos fueron distinguidos por la Dirección de la Escuela Dental con los cargos de Jefe del Museo de Anatomía Patológica y ayudante del Laboratorio de Rayos X, el primero, y ayudante de la Clínica de Cirugía, el segundo.

Sus Memorias versaron sobre "Contribución al estudio del Radio. Diagnóstico de las alteraciones maxilo-dentarias" y "Tratamiento de las fístulas de origen dentario", trabajos de alto interés científico, porque han agotado los últimos procedimientos sobre la materia.

En la Escuela Profesional Superior de Niñas

En la Escuela Profesional Superior de Niñas se efectuó ayer tarde la repartición de premios, certificados etc. a las alumnas distinguidas en los diversos cursos de especialidad que allí se estudian.

A la velada que comenzó después de las 5.30 de la tarde asistió un numeroso público formado por las familias de las estudiantes.

El público aplaudió con especiales demostraciones a las premiadas. Se repartieron numerosos premios que son comprados con cuotas que la Dirección pide a las alumnas durante el año.

En la Escuela Nocturna Malaquías Concha

Todo un éxito resultó la repartición de premios a los alumnos de este plantel de educación para obreros, como asimismo la fiesta de Pascua dedicada a los niños pobres del barrio, donde se les repartieron dulces, helados, galletas y otras golosinas a más de 1,500 pequeñuelos.

La parte literaria fué desempeñada por los educandos, recibiendo nutridos aplausos el alumno Pedro Lara por su recitación "La Escuela".

La parte artística, a cargo de las familias Guzmán Soriano, Müller Fredes y Soriano Letelier, sobresalieron por su correcta interpretación, sobre todo el señor Ricardo Müller por su importante papel, que mantuvo constantemente en hilaridad al numeroso público.

Los premios consistieron en diplomas donados por la Junta de Vecinos de Providencia, por veinte libretas de la Caja de Ahorros de Santiago, por seis distinciones de la Junta Comunal de Educación y por dos medallas de oro donadas por una distinguida señora de la localidad, por libros y objetos de arte.

La Caja de Ahorros obsequió un diploma de honor a la escuela por sus valiosos depósitos durante los tres últimos meses de los alumnos.

A este acto asistieron la señora viuda de don Malaquías Concha, sus hijos, la condesa Pacci y su distinguida hija, el primer Alcalde don Enrique Magnere y algunos miembros de la Junta de Vecinos de Providencia, representantes de varias sociedades de obreros, el presidente del Partido Demócrata de Santiago y varios miembros de centros sociales y políticos.

El señor don Arturo Torres Molina, fundador y sostenedor de este establecimiento, recibió muchas felicitaciones por su gran obra en favor de la instrucción de las clases trabajadoras.

Se dió término con un gran baile social, acompañado de la numerosa orquesta Jazz-Band.

SE HA PEDIDO A LA JUNTA DE GOBIERNO IMPIDA LA RENOVACION DE CONTRATOS PARA LA CONDUCCION DE SALITRE POR EL FERROCARRIL DE LA COMPAÑIA INGLESA

SE TRATA DE IMPEDIR UN NUEVO MONOPOLIO POR CINCO AÑOS Y A LA VEZ EVITAR QUEDE SIN CARGA EL FERROCARRIL DE IQUIQUE A PINTADOS. — TELEGRAMA DIRIGIDO A "LA NACION" DE SANTIAGO.

Hemos recibido de Iquique la siguiente comunicación telegráfica:

"IQUIQUE, 24.— Los comerciantes, industriales, la Federación Obrera de Chile, las asociaciones de obreros y empleados y el pueblo en general de Tarapacá, han pedido telegráficamente a la Junta de Gobierno adopte urgentes medidas para impedir que la Compañía Inglesa, concesionaria del Ferrocarril Salitrero, obligue a los dueños de oficinas salitreras cercanas al Ferrocarril de Iquique y al Longitudinal, que el 31 del presente mes, o sea en seis días más, firmen contratos de transportes por un plazo de 5 años, con el fin de procurar carga al ferrocarril fiscal.

Mientras entra a prestar servicios este último, se podría hacer un convenio con los salitreros, pagándole la diferencia de fletes que les ocasionaría la suscrición de nuevos contratos con la Compañía Inglesa.

Las oficinas Sabioncello necesitan solamente desvíos cortos, de escaso valor, procurando, en cambio, una importante carga de 20,000 toneladas de salitre, mensualmente.

Sabemos positivamente que los salitreros interesados en librarse del monopolio inglés, desean que el Fisco adopte medidas rápidas para evitar que empresas particulares les impongan contratos.

También urge remitir a Iquique los carros y locomotoras sobrantes del Longitudinal Norte, que están amontonados en la estación de Baquedano, como igualmente el equipo sobrante de los ferrocarriles del Sur, con el fin de reparar el equipo fiscal existente en ésta. De esta manera se podría empezar a bajar el salitre de una o dos oficinas desde luego.

No es posible dejar sin carga este ferrocarril, ya que tantos sacrificios ha costado al país.

Rogamos a ustedes nos ayuden una vez más, haciendo propaganda por medio de su importante diario a objeto de evitar que el total de la carga de estas oficinas salitreras sea entregada al monopolio extranjero.

No puede alegarse falta de carga, porque el ferrocarril inglés pidió permiso para electrificar su red, por no alcanzar a transportar el 60 o|o de la capacidad productora de esta zona. Hoy mismo se niega a transportar carbón y fierro por faltarle agua; sus estaciones están repletas de carros con mercaderías, sin que puedan ser movilizados.

De su acción de escritores sinceros y patrióticos depende ahora que se consuma o no este nuevo atentado contra la obra nacional de esta provincia, que está invadida por el capitalismo extranjero.

Por el Comité Pro Longitudinal —**Santiago Aguirre**, Secretario General".

LA JUSTICIA ADOPTARÁ EN EL DIA DE HOY LAS PROVIDENCIAS NECESARIAS PARA LAS INVESTIGACIONES SOBRE IRREGULARIDADES EN EL RAMO DE CORREOS Y TELEGRAFOS

EL ADMINISTRADOR PRINCIPAL INTERINO DE CORREOS, DON CARLOS TUÑON, ATENDIO SU DESPACHO EN LA MAÑANA DE AYER

LOS INSPECTORES Srs. DELGADO Y SAENZ TRABAJARON AYER HASTA MEDIODIA

Sigue siendo un punto de viva atención para la opinión pública el nuevo curso de las investigaciones que se practican en los servicios de Correos y Telégrafos, las que, a virtud de las nuevass irregularidades que hemos dado cuenta en forma amplia a través de nuestras informaciones, han puesto nuevamente de actualidad la situación de estos servicios.

Las investigaciones se paralizaron un tanto en el día de ayer, por ser festivo, pero continuarán hoy en forma activa.

EL NUEVO ADMINISTRADOR ATIENDE SU DESPACHO

En la mañana de ayer don Carlos Tuñón, jefe del Departamento Internacional de la Direccinó General del ramo, designado, como informamos oportunamente, Administrador Principal interino de Correos de Santiago, atendió en la tando todas las medidas convemañana de hoy su despacho, adopnientes a la corrección y continuidad del servicio.

Igual cosa hizo el Interventor interino don Julio Soza Contador, de la Dirección General, a quien se designó, como dijimos, para el cargo indicado.

LOS INSPECTORES TRABAJARON EN LA MAÑANA DE AYER

Los inspectores señores Genaro Delgado y Temístocles Sáenz Benavente, trabajaron también en sus investigaciones en la mañana de ayer, suspendiendo sus tareas poco después de medio día, a fin de darse un pequeño descansoñ Como se sabe, estos funcionarios vienen llegando recién de Valparaíso, donde prac[illegible] la visita de inspección en [illegible] Administración Principal de C[illegible]os y cuyos resultados son del dominio del público.

EL CURSO DE LAS INVESTIGACIONES

Motivo de las más variadas suposiciones es el curso que seguirán las investigaciones en la Oficina Central de Santiago.

Como hemos dicho, informados de fuente fidedigna, los numerosos puntos que habrán de dilucidar en su visita los señores Delgado y Sáenz. Entre ellos figura la situación creada en la bodega de encomiendas internacionales, en la cual se han mantenido por muchos años sin ser reexpedidas dentro de los seis meses desde su fecha de llegada, como deben serlo a virtud de las disposiciones reglamentarias vigentes, numerosas piezas postales, existiendo el denuncio de pérdidas o extravíos de muchas de ellas. Otro punto, además del de las estampillas de los boletines de expedición y solicitudes de avalúos de encomiendas, se refiere el cargo que se ha formulado de que en la Oficina de Santiago, al igual como en la de Valparaíso, hay posibilidad de que se hayan internado mercaderías valiosas, con la mención certificados o muestras sin valor.

LOS ANTECEDENTES EN PODER DE LA JUSTICIA

Como informamos en nuestra edición anterior, los antecedentes sobre las irregularidades de la Sección Contabilidad de la Dirección General fueron puestos a disposición de la justicia ordinaria, a la que se ha solicitado una severa investigación sobre este asunto, a fin de establecer si hay otras personas que las inculpadas comprometidas en los hechos de que se trata.

Hoy, primer día hábil después de la presentación, se adoptarán sin duda por el juez del crimen de turno, señor Rondanelli, las providencias convenientes para los efectos señalados.

EL DINERO DE UNA EROGACION

Hace algunos días recibimos de los señores Aníbal Soto y Guillermo Blake la suma de 20 pesos destinados a "una madre desgraciada y con muchos hijos".

Como la aludida se dirigió a Antofagasta y no sabemos su dirección, rogamos a los señores Soto y Blake, retiren su dinero en la Caja de nuestra imprenta.

LA LABOR DEL CENTRO FEMENINO DE ESTUDIOS

SU IMPORTANTE SERVICIO DE POLICLINICO

Con motivo del primer año de servicios prácticos del Policlínico fundado por el Centro Femenino de Estudio el doctor señor Carlos Gutiérrez hizo la siguiente exposición de la labor realizada en él, en la sesión solemne celebrada en esta Institución:

"El Centro Femenino de Estudio, institución fundada por distinguidas damas de nuestra sociedad, tiene nobilísimos fines educadores. Ello ha sabido unir en amable consorcio lo útil con lo agradable y al propio tiempo que estimula el cultivo del arte entre sus asociadas, ha querido intensificar la cultura femenina y dar amplio desarrollo a su acción social.

Desde hace un año ha fundado un Policlínico que sostiene con un esfuerzo digno de todo encomio y que ya en el breve plazo de su existencia ha dado resultados ciertos; llevando la salud y el alivio a la madre, al obrero y al niño desvalido. Bienhechora misión casi divina, que en todo tiempo sabe endulzar las amarguras y suavizar las asperezas de esta ruda jornada de la vida.

La fund[illegible] de esta Sección de Caridad del Centro Femenino de Estudio, su idea original pertenece a la Directora y Presidenta actualmente de ella, la señorita María Luisa Ríos, que desde que inició sus primeras gestiones hasta hoy mismo, sigue con celo incansable procurando no sólo mantener en buen pie el Policlínico y la Escuela de Enfermera anexa y además la Escuela de Masajes y la práctica de toda clase de inyecciones, sino que trata de ensanchar cada día más el radio de su acción y la eficacia de sus múltiples atenciones.

A su nombre debemos unir no sólo al Directorio del Centro Femenino de Estudio, que siempre lo ha estimulado con sus aplausos, sino también los nombres de sus colaboradoras señora Luisa de Pincheira Rivas, señorita Clorinda Bravo y señorita Teresa Morales, que la acompañan en esta bellísima como laboriosa tarea.

Nuestra colega, la doctora señora Ernestina Pérez Barahona, en conferencias semanales en la Escuela de Enfermeras del Centro, difunde el rico bagaje de sus conocimientos y sus experiencias.

En sus comienzos los médicos que iniciaron las tareas del Dispensario fueron los doctores Repcoret Ovalle, Nacianceno Romero y el que habla. Al iniciarse el curso de enfermeras y durante el trascurso del año, han cooperado en sus distintas actividades especialmente, con su reconocida inteligencia y preparación, la doctora señorita Juana Díaz Muñoz y los Dores. Sres. Yáñez, Pantoja y Luis Araya. Las estudiantes, al ver que siguen sus cursos de aprendizajes, son coadyuvadoras en la obra de higiene social y de atención médica en el Policlínico.

Ellas, las alumnas de la Escuela de Enfermeras del Centro Femenino de Estudio, que a la vez que dedican su tiempo al ensanche de sus conocimientos científicos, sirven con toda asiduidad y desinterés al numeroso público que acude a solicitar los servicios médicos del consultorio; ellas que conocen de cerca los estragos que hacen las enfermedades en nuestro pueblo y la imperiosa necesidad que hay de llevar por todo los medios posibles una ayuda eficaz al necesitado, ellas son las que han solicitado vuestro óbolo para afianzar la obra comenzada bajo tan buenos auspicios para ensanchar sus atenciones y a prestar nuevas armas para alcanzar el triunfo en la empresa tan árdua como generosa que con tanta atención y entusiasmo sostiene este Centro.

La Sección de Caridad del Centro Femenino de Estudio comprende dos secciones: la primera el Policlínico se inició el 11 de Diciembre de 1923, y la segunda, la Escuela de Enfermeras, Escuela de Masagistas y curso práctico de toda clase de inyecciones al principio del presente año.

La sección primera o sea el Dispensario ha tenido durante el segundo año en curso el siguiente movimiento:

Enfermos asistidos 3,027, se han colocado 2,300 inyecciones, curaciones 720, masajes 484, Operaciones con anestésico local 31, operaciones con anestésico general 2.

Las recetas que se expenden con el timbre de la Sección, tienen un descuento del 20 y también del 30 o|o en las boticas que atienden al Policlínico.

La Escuela de Enfermeras ajusta su programa de estudios al programa de la enseñanza oficial y por ahora se dan en ella de anatomía, fisiología, cirugía, química y física, de higiene y de clínica profiláctica del enfermo.

Previamente las alumnas asisten a un curso de moral profesional en el que también se les indica las condiciones de su traje, de su físico y de salud y otro de ginecología.

En el próximo semestre se iniciará un curso de obstetricia.

Anexo a estos estudios han funcionado cursos rápidos de inyecciones y conferencia sobre enfermedades sociales y temas generales de higiene y salubridad.

El desarrollo cada vez mayor de los servicios sanitarios; la importancia capital que tiene la profilaxia y la prevención de las enfermedades; la lucha de todos los momentos que hay que sostener contra el Cáncer y la Tuberculosis, estos dos mayores azotes de la Humanidad; la defensa del niño mediante el conocimiento y difusión de la Puericultura, etc., todos estos factores han contribuído a despertar en la fundadora de este círculo de instrucción el deseo ampliar el número de sus conocimientos con el fin de conseguir que la enfermera salida de sus aulas sea una enfermera sanitaria, es decir que esté premunida de todos aquellos conocimientos científicos que la conviertan en un auxiliar seguro del higienista y del médico en la urgente tarea del saneamiento y salubridad de nuestras poblaciones diezmadas con tanta frecuencia por endemias y epidemias desconocidas ya del todo en la moderna ciudad salubre.

ACADEMIA DE CIENCIAS ECONOMICAS

ESTA TARDE CELEBRA SU SEGUNDA SESION EN LA UNIVERSIDAD CATOLICA

Esta tarde se verificará la segunda sesión de las Academias de Ciencias Económicas, que funcionará en la Universidad Católica. Como se sabe estas academias fueron inauguradas el Sábado último y ellas tienen por fin estudiar todos los problemas económicos, especialmente los de más actualidad.

La sesión de hoy se realizará en el problema monetario que ocupa en la Biblioteca de la Universidad Católica y se tratará de preferencia estos momentos la atención del gobierno.

LA SOCIEDAD MEDICA SESIONARA ESTA NOCHE

Esta noche a las 9.30 celebrará sesión esta Corporación en su local, Merced 565.

La tabla es la siguiente:

Primera hora.—Dr. A. Villarroel: (De la clínica del profesor Prado Tagle). Un caso de pleuresía interlobar.

Segunda hora.— Dr. L. Corona: Metabolismo basal.

EN EL PALACIO DE BELLAS ARTES

REPARTICION DE MEDALLAS Y DIPLOMAS OBTENIDOS POR LOS ARTISTAS EN LOS ULTIMOS AÑOS

Mañana a las 5 1|2 P. M. se efectuará en el Palacio de Bellas Artes un interesante acto literario-musical, con el objeto de proceder a la repartición de las medallas y diplomas obtenidos por los artistas en los salones oficiales de los últimos años.

El programa de esta fiesta es el siguiente:

I. Piano.— Fauré' 'Impromptu", por la concertista señora Berta Abadi de Cumplido.

II. Discurso del señor Alberto Mackenna Subercaseaux, Presidente del Consejo de Bellas Artes.

III. Canto. Soro. "Il canto della luna", romanza por la señorita Lila Cerda A., discípula de la señora Cristina Soro de Baltra.

IV. Repartición de las medallas y diplomas.

V. Violín. Mendelshon. "En alas del canto", concierto de violín por la señorita Lidia Montero.

LA ULTIMA CLASE DEL AÑO

EN LA UNIVERSIDAD POPULAR LASTARRIA

Hoy a las 9 P. M., el profesor don Santiago Labarca podrán término a su curso sobre "Las doctrinas económicas y sociales". Disertará sobre "La significación y el valor de la política en la vida de las sociedades".

Por ser la clase de esta noche la última que se hará en la Universidad Popular en el presente año, el secretario general de la institución nos ruega que **invitemos** a ella a todos los profesores y alumnos.

Local: Sociedad General de Profesores de Chile, Rosas 1022.

La entrada es libre.

TRATADO DE CLINICA OFTALMOLOGICA

UN PREMIO DEL CONSEJO DE INSTRUCCION

El Consejo de Instrucción Pública acordó en su última sesión premiar esta obra con la mayor gratificación anual vitalicia, que hasta ahora haya acordado.

El Consejo otorgó este premio después de oír al Decano de la Facultad de Medicina y de imponedse del informe de los profesores Sres. Joaquín Luco, A. Mujica y E. Prado Tagle.

SIRENA

CIGARRILLOS

Calidad Suprema

0.60

UNA GRAN VELADA EN HOMENAJE A RECABARREN

SE EFECTUARA EL DOMINGO, ORGANIZADA POR LA FEDERACION DE EMPLEADOS PARTICULARES

El Domingo próximo, en uno de los teatros de Santiago se llevará a efecto una gran velada fúnebre en homenaje del luchador comunista, Luis E. Recabarren, fallecido trágicamente la semana pasada.

En esta velada harán uso de la palabra los representantes de las principales organizaciones gremiales y centros culturales, como la Junta Ejecutiva de la Federación Obrera de Chile, Grupo Espartaco, Centro El Despetar, Federación de Estudiantes de Chile, Asociación de Profesores, y otras.

Se nos pide rogar a todas las instituciones gremiales se sirvan inscribir a sus oradores en la secretaría de la Federación de Empleados Particulares, Viernes y Sábado de la presente semana, de 7 a 8 P. M. y de 9 1|2 a 11 P. M. en 21 de Mayo N.o 547 (altos).

CLUB DE LA FEDERACION

La Federación de Empleados Particulares ha adquirido una espléndida casa en 21 de Mayo N.o 547, a media cuadra de la Plaza de Armas, donde instalará un Club moderno para sus asociados.

Este Club se inaugurará oficialmente el 1.o de Enero, con un gran baile social. Las entradas pueden reservarse desde luego a las horas indicadas anteriormente, siendo ellas distribuídas entre los socios sus familias y relaciones.

LA ASAMBLEA ORDINARIA

Esta noche a las 9 1|2 el Directorio dará cuenta a la Asamblea de la labor desarrollada en plazo que le fijará ésta para organizar esta institución. En esta sesión se discutirá las diversas actuaciones que ha tenido la Federación y se fijará la fecha y la forma de elección del nuevo Directorio.

La sesión se llevará a efecto con el número que asista, en su nuevo local.

Antes de entrar en discusión se dará término al debate pendiente sobre la actuación de los delegados al Congreso de Valparaíso.

COMISIONES PRO-DESCANSO DOMINICAL

Se nos pide recomendar a los miembros que tienen a su cargo comisiones pro-descanso dominical, no faltar a la sesión de hoy, con el fin de darles a conocer una entrevista con el juez de Policía Local, referente a la forma en que deben hacerse los denuncios por infracciones a la ley sobre descanso dominical.

CIERRE DEL COMERCIO

En la próxima semana se llamará a una reunión especial a todos los empleados del comercio minorista para tratar sobre la hora del cierre del comercio en la tarde. Esta reunión es de suma importancia y en ella se fijará la hora del cierre del comercio, para evitar los abusos de tener a los empleados hasta las 10 de la noche como sucede hoy día.

REUNION DEL DIRECTORIO DEL CONSEJO

Se nos pide citar para hoy, a las 6 P. M., a los miembros del Directorio del Consejo Ferroviario, en Bascuñán 542.

SOCIEDAD AGRARIA NACIONAL

Hoy a las 6 P. M. celebrará sesión en su local el Directorio de esta institución.

FEDERACION DE ESTUDIANTES DE CHILE

Cítase a sesión de asamblea para hoy, a las 6 P. M., en el local del Club Radical, Huérfanos 1264, a la Federación de Estudiantes de Chile.

Tabla:

I.—Condena de Pedro [illegible] Ugalde.

II.—Incidentes.

B O X

EN LA NOCHE DE MAÑANA SE EFECTUARA EL FESTIVAL EN HONOR DE MANUEL SANCHEZ

NOTABLE PROGRAMA QUE SE DESARROLLARA EN EL HIPPODROME CIRCO

El homenaje preparado en honor y beneficio de Manuel Sánchez para la noche de mañana, en el Corco Hippdrome, promete resultar todo un acontecimiento, ya que se han reunido en un nutrido programa, los números de mayor atracción que es posible ofrecer en la actualidad.

Los más populares y diestros profesionales y aficionados, se apresuraron en su oportunidad a ofrecer su concurso desinteresado y valioso y así, veremos actuar mañana en el ring del Hippdrome a los mejores exponentes del boxeo local.

Este festejo cobra especial unidad, con motivo de los triunfos sonoros de nuestros campeones aficionados cuyo entrenamiento estuvo a cargo de Manuel Sánchez. Se festejará entonces, no tan solo, al glorioso ex-campeón Sudamericano, sino también al entusiasta y diestro manager que vigoló patrioticamente el training de los triunfadores continentales.

Tiene, pues, este festejo muchos motivos para congregar en el Hippdrome a todos nuestros deportistas, pues el homenaje a Sánchez resultará un motivo de estímulo para todos los que se sacrifican por mantener el entusiasmo por el viril deporte del boxeo.

Además, los números del programa, de por sí, constituyen un poderoso atractivo, ya que tendrán a su cargo los matches y las exhibiciones nuestros mejores hombres de ring.

Así, se efectuará un match de fondo a seis rounds entre Benito Vergara y Abelardo Hevia, muchachos estos que se merecen por su valentía y su acometividad. Vergara se inició hace poco cómo profesional, demostrando frente a Carlos Toro su competencia y su valor para el combate. El bull dog chileno no necesita de mayores recomendaciones, pues su bravura es proberbial.

Carlos Soto peleará cinco vueltas con Manuel Abarca las que han de resultar reñidas y emocionantes, dada la pericia de los contendores.

Willie Murray y Luis Gómes harán una academia fuerte a cuatro vueltas, la que ha de resultar brillante dada la ciencia y la acometividad de los actuadores.

Finalmente Manuel Sánchez subirá al ring, que le fué tan glorioso para revivir algunos momentos de sus pasados triunfos. Hará dos academias con los notables aficionados Uzabeaga y Juan Rojas, los cracks del reciente campeonato sudamericano. Estas academias han de servir a Sánchez para entusiasmar a sus admiradores de siempre, pues se halla bien entrenado y en condiciones de actuar con el brillo de otros tiempos.

Entre estos números de boxeo, se intercalará varios actos de variedades a cargo de populares y celebrados artistas. Entre otros podemos citar a los Hussos de Chincolco y al Tony Perico.

Las localidades se venderán a precios populares.

Angel Custodio Leiva B. C.— Cítase para hoy a junta general extraordinaria de socios para tratar de nuestra inauguración de mañana Sábado a las 8 1|2 P. M. en nuestro local de San Ignacio 844.

CASA SANITARIA

Gracias a Lemm y Dagnino he conseguido paz en mi hogar i me ahorraré de los gastos del veraneo.
Faustito mio! Que delicia tan grande me produce bañarme en esta hermosa tina. Asi me rio del veraneo i del calor.
Chidenn Casilla 1899 Santiago

SOC. LEMM Y DAGNINO. LTDA.
TÉCNICOS IMPORTADORES
Huérfanos 811 Esq: San Antonio

Te Kandegama dá premios.

LAUTARO YANKAS

(Primer Premio de cuentos en los JUEGOS FLORALES DE "LA NACION" y "ZIG-ZAG"), acaba de publicar su novela

"LA BESTIA HOMBRE"

libro de factura moderna y hondo realismo.

RADIOTELEGRAFIA

Se vende ESTACION RADIO GRAFICA completa.

0.5 T. K. Telefunken

completamente nueva, con su correspondiente juego de Emergencia, especialmente adecuada para naves. Dirigirse a SOCIEDAD INDUSTRIAL DEL AYSEN

Casilla 1425 —:— Valparaíso

LA LABOR DE LA LIGA CHILENA DE HIGIENE SOCIAL

RESUMEN DE LA MEMORIA DE 1924. — LA NOVENA ASAMBLEA GENERAL DE SOCIOS DE HOY. — ELECCION Y ORGANIZACION DEL NUEVO DIRECTORIO.

El Jueves 18 del presente tuvo lugar 9.a asamblea de la Liga Chilena de igiene Social, presidida por la vice- esidenta doctora Ernestina Pérez y con istencia del vice-presidente doctor Luis runés, el tesorero señor Alberto Scha , los directores señores Marcial Mar- nez de Ferrari, doctora Cora Mayers, ñor Carlos A. Martínez, señor Pedro elisario Gálvez, señor Maximiliano Sa- s Marchan, y los socios señoras Aman- Brieba de Lorca, Glafira Tobar de las, María Malvar de Leng, y los se- res Ismael Valdés Alfonso, Leonidas anderas, Ricardo Jara, la pro-secreta- señorita Luisa Sanhueza y el secre- rio doctor Carlos Fernández Peña.

Después de leída y aprobada el acta la asamblea anterior, de 21 de Di- mbre de 1923, el secretario dió lec- ra a la memoria correspondiente a 24, que resumimos a continuación:

''El movimiento financiero hasta el de Noviembre establece que las En- das han alcanzado a $ 479,058.11, lo unido al saldo anterior en 31 de Di- [illegible] 1,974.40, hace total de $ 561,032.51; las salidas cienden a $ 455,138.17, lo que da un ldo disponible de $ 105,894.34.

La Liga no sólo no ha rehuído, sino e ha solicitado expresamente someter- al control del Estado, porque reniega l individualismo esterilizador y de la arquía en que viven todas las institu- nes particulares que no están some- las al control regulador y a la coor- nación armonizadora que sólo el Es- do puede dar por medio de sus or- nismos técnicos.

Por esta razón solicitó y el Gobierno misionó, por oficio N.o 834, de 28 de yo último, al mejor técnico, que te- el Ministerio del Interior en mate- de Contabilidad, señor Gerónimo ón Agüero, para revisar la de la ga, y para informar sobre su direc- n social y económica.

Este funcionario presentó su informe Gobierno, con fecha 10 de Julio, el e es completamente favorable a su di- ción social y económica, como a la ma en que se lleva la contabilidad y control de las inversiones.

La labor de la secretaría, hasta el 17 Diciembre último, ha sido de 696 tas y circulares enviadas y 509 notas ibidas, y ha tenido también a su go la dirección y coordinación de las las demás actividades de la Liga y distribución y reparto del material ucativo.

Se reforman los Estatutos, creando la egoría de socios cooperadores.

En cuanto al plan militar de Higiene ial, se hace una historia documentada la iniciativa de la Liga para su creación y de la cooperación prestada por el Gobierno. Por nota de 28 de Julio de 1920, del ex-Ministro de la Guerra, señor Ladislao Errázuriz, la Liga preparó todo el programa para defender al Ejército de las Enfermedades Sociales, que ha publicado en su folleto N.o 6; obtuvo la dictación de los decretos que organizan estos servicios, y supo descubrir y conseguir, mediante la acción del ex-ministro de la Guerra, señor Carlos Silva Cruz, la suma de $ 300.000, de que ha dispuesto la Sección de Sanidad para adquirir el material que ya está en poder del Ejército. Esta gran iniciativa de la Liga mereció la plena aceptación del Gobierno, exteriorizada en el Oficio de 3 de Mayo de 1921, del Ministerio de la Guerra.

La institución ha trabajado con toda energía y constancia en cooperar a la labor del Gobierno para la adquisición de la casa para el Policlínico Militar, que servirá de base a las Estaciones Profilácticas que se instalarán en los distintos cuarteles y y las demás medidas que informan el programa de Higiene Social en el Ejército y la Marina.

Con este objeto, se solicitó la cooperación de S. E. el Presidente de la República, señor Arturo Alessandri P. quien entregó al secretario de la Liga la petición dirigida al Director de la Caja de Crédito Hipotecario, señor Luis Barros Borgoño, para obtener la donación de esta institución para los Servicios Militares de Higiene Social. Gracias a estas gestiones, se obtuvo que el Director y el Consejo de la Caja sancionaran la donación de $ 400,000 para la adquisición de un local para su funcionamiento.

Con estos fondos, el Ministro de la Guerra, General Luis Altamirano, determinó la adquisición del edificio de la Plaza de Los Leones, en que se ha instalado el Policlínico Militar y los Servicios de Higiene Social del Ejército, anexos a la Sección Experimental de Higiene Militar N.o 2, que había sido creada también por el General Altamirano.

El actual Jefe de esta Repartición y Director de nuestra institución, doctor José Santos Salas, siguiendo el plan de Higiene Social de la Liga,, que fué aprobado por el Ministerio de la Guerra y los decretos mencionados, que fueron la exteriorización de este Plan, ha logrado terminar después de una tesonera labor, las instalaciones de la más interesante de las instituciones llamadas a defender la Raza y a disminuir en gran parte la contaminación, cuando se extienda, se cumpla y se complete en todas partes este Plan en el Ejército y en la Marina, que por falta de estos servicios no se impide todavía que muchos conscriptos lleven el germen de las enfermedades sociales a diversos puntos del país y a los hogares que estos mismos conscriptos formarán más tarde.

La Liga ha continuado prestando a este plan la cooperación a que está obligada por el Item 3,894, Partida 18, Gastos Generales de la Ley de Presupuestos y por la nota del Ministerio de la Guerra, de Mayo 3 de 1921.

Han ingresado en 1924, 30 socios nuevos.

La Liga se adhirió al IV Congreso Pan-Americano del Niño, a los Congresos de Política Social de Praga y al IV Congreso Internacional para la Supresión del tráfico de mujeres y niños què se reunió en Gratz Estiria, Austria, en Setiembre último nombrando como sus delegados a los señores Martín Figueroa Anguita y Renato Valdés Alfonso.

Se adhirió también a la Unión Internacional contra el Peligro Venéreo nombrando como su delegado en París al Dr. Renés Sand, a quien ha nombrado Director Vitalicio. Se ha nombrado también miembro honorario a la empresa teatral Aurelio Basterrica, por su cooperación prestada al movimiento Pro-Patria y Hogar.

La labor de la Liga ha obedecido a un plan metódico de tal modo que según lo expresó el Dr. René Sand, la Liga es la única institución chilena y aún latino-americana que labora dentro de un plan orgánico y científico fundado en la ciencia y en la tradición para luchar en la defensa de la Raza. Este plan descansa en la gradual solución de los siguientes problemas: I) Educación; II) Prevención; III) Curación; IV) Recreación; V) Abolición de la Prostitución; VI) Abolición del Alcoholismo.

I) **Educación.** — Para cumplir esta primera parte de nuestro Plan ha intensificado considerablemente en este año la propaganda escrita y en las conferencias que se dan en el Movimiento Pro-Patria y Hogar. Para mejorar sus servicios ha adquirido de la Asociación Americana de Higiene Social, la serie completa de sus películas, que constituyen el material más valioso en el mundo, hecho según las normas más avanzadas de la ciencia y de acuerdo con la educación moral y artística que estarán muy luego a disposición del Movimiento Pro-Patria y Hogar, de los establecimientos educacionales y del Ejército y la Marina de la República.

Nuestra Biblioteca, a cargo del señor Ricardo Burgos Martínez, está abierta ya al público de 3 a 5 P. M. en nuestro local, Bandera 166, Oficinas 2 y 14.

La labor educacional de la Liga en 1924, puede reducirse a las siguientes cifras: folletos editados, 19; volantes aumento sobre el reparto en 1923, editados, 3; folletos distribuidos, 35 191; 27.789; tanto por ciento de aumento, 375; (volantes distribuidos 133,396); suma invertida por la Liga en publicaciones desde su fundación hasta Diciembre 17 de 1924, $ 59,484.55; suma invertida en 1924, $ 12,503.65. **Conferencias:** Número de conferencias, 44; aumento con relación a 1293, 14; tanto por ciento de aumento, 46 o|o; total de asistentes, 19,600; costo medio de cada conferencia $ 82; costo por asistente, $ 0.097. **Películas.** Valor de la adquisición de las diez películas de Higiene Social de la Asociación Americana, sin los gastos de traducción, adaptación y escritura de las leyendas, $ 11,644 .

II) **Prevención.** — La Liga Chilena de Higiene Social es la única institución que ha iniciado con todo éxito y se ha preocupado en Chile de prevenir estas enfermedades, en primer lugar por medio de la Educación en la Continencia, y en segundo lugar, difundiendo entre los hombres incontinentes la Profilaxia Médica.

Los acontecimientos mundiales en este terreno de la prevención de las enfermedades de la Raza han dado completa razón a la Liga Chilena de Higiene Social. En efecto, la Sociedad que en Inglaterra combatía la Profilaxia Médica, se ha puesto de acuerdo con la Sociedad que la defendía y la propagaba, difundiendo la práctica de la desinfección contra las enfermedades sociales, lo mismo que para las demás, cuyos gérmenes penetran por la piel a las mucosas externas.

Las autoridades sanitarias de Toronto (en el Canadá), que tienen el mejor servicio de Higiene Pública en América, hace propaganda de esta profilaxia y también las autoridades de Pensylvania y de otros Estados, basándose en que no se puede abandonar a los incontinentes, porque éstos que son en Chile más del 90 o|o de la población masculina adulta, y soltera, van a infectar después a las esposas, a los niños y a seres inocentes cuya salud debemos proteger desde luego, y porque, como dice Ossler, ''la moralidad no es cuestión de horas''; es decir, no puede ser inmoral destruir los microbios de las enfermedades sociales cuando se depositan sobre la superficie del cuerpo y ser perfectamente moral esperar destruirlos en el interior del cuerpo, despsué de declarada la enfermedad en que las dificultades para curarla se han quintuplicado.

Durante el año de 1924, hasta el 17 de Diciembre, se han repartido los siguientes medios profilácticos, gratuitamente: número de Silabarios de la Raza, 82,202; aumento con relación al año 1923, 12,200; tanto por ciento de aumento 17 o|o; número de affiches distribuídos, 1,000; aumento con relación a 1923, 121; tanto por ciento de aumento, 14 o|o; medios profilácticos distribuidos gratuitamente hasta el 17 de Diciembre, 11,113; aumento con relación a 1923, 2,695; tanto por ciento de aumento, 32 o|o; expendio de medios profilácticos en la Farmacia Central, 19,026; aumento con relación a 1923, 8,953; tanto por ciento de aumento, 88 o|o.

III) **Curación.** — Ha continuado facilitando la curación y evitando, la propagación de la sífilis por la difusión del uso del Neosalvarsan en todas las clases sociales .

El éxito social y económico de esta obra de la Liga ha sido confirmado en el Informe del Delegada del Gobierno señor Gerónimo León Agüero.

Además del abaratamiento del precio del Neosalvarsan que ha traído un aumento considerable de las ventas para la Liga, ha hecho una donación a todas las instituciones de Asistencia Social y a numerosos Hospitales de la República.

Resumen: A) **Neosalvarsan:** Número de dosis de Neosalvarsan expendidas en 1924 hasta el 17 de Diciembre, 143 598; aumento sobre las ventas de 1923, 69,065; tanto por ciento de aumento, 92 o|o; valor de las dosis expendidas, $ 399,966.30; aumento sobre 1923, $ 106,858.57; tanto por ciento de aumento, 36 o|o; precio medio de venta al público, de la serie en empaque clínico, $ 21,50; precio medio de venta al público de la serie en empaque unitario, $ 31; economía para el público en relación con el precio de venta de $ 40, la serie en 1922 antes de que la Liga fuera la única depositaria de este medicamento en Chile, $ 557,353.70; tanto por ciento de economía 58 o|o; N.o de dosis de Neosalvarsan donadas a los servicios de Asistencia Social, 3,475; valor de esta donación, $ 10,602; stock de Neosalvarsan en 30 de Noviembre, $ 302,032.55.

B) **Policlínico Central:** a) **Planos y Presupuestos de construcción:** Todas nuestras actividades tienden a la construcción del Policlínico Central, cuyos planos han sido confeccionado graciosamente por la firma Schade, Oyarzún, Philippi y Cía., la que ha terminado también el presupuesto especificado para la construcción que asciende a $ 924,638.90 bajo la dirección del presidente de la comisión constructora del Policlínico, señor Alberto Schade.

Los planos, junto con el plan de organización, fueron enviados en estudio al Consejo Superior de Beneficencia, que los aprobó en su sesión de 3 de Setiembre. Ultimamente se presentaron también a la Dirección General de Obras Públicas, que lo sometió al Consejo respectivo que les prestó su aprobación con fecha 25 de Noviembre.

C) **Plan de Organización:** Nuestro futuro Policlínico se compondrá de los siguientes departamentos: I Departamento Central, con sala de sesiones para el Directorio, Secretaría y Oficinas de la Liga; II Departamento de Educación, con un Salón de Conferencias para 450 personas, Salas para Cursos de Higiene Social, Biblioteca, Museo y Anexos; III Departamento de Profilaxia General, con salas de exámenes de Medicina Preventiva; IV Departamento de Profilaxia Especial con una sala de espera y portería y con una sala de desinfección para prevenir el contagio en 50 personas por hora; V Departamento Clínico con: a) Sección de Control y Estadística; b) Sección de Historia y Diagnóstico; c) Sección de Tratamiento. VI Departamento de Farmacia Central, Laboratorios y anexos; VII Departamento Dental con su clínica; VIII Anexos.

El doctor René Sand estudió los planos y los aprobó plenamente, declarando que respondían perfectamente al plan de Higiene Social de la Liga. Uno de los más grandes técnicos de fama mundial el Dr. John D. Long, Jefe del Servicio de Higiene de la Oficina Pan-Americana de Washington y contratado por el Ministro de Higiene, Dr. Alejandro del Río, para reorganizar los servicios de Higiene Pública durante un año, ha declarado que: ''Estimo que responden a los últimos progresos de la ciencia, que consultan todas las necesidades, y no encuentro nada que agregarles''.

En cuanto a la iniciación de los trabajos de construcción, la Liga sólo espera la fijación de la línea de edificación y la revisión final de los planos por el Ministerio de Higiene, Asistencia y Previsión Social.

IV) **Esclavitud blanca.** — La Liga, después de haber destruido en gran parte la falacia, y hecho sentir la vergüenza nacional de la reglamentación de la Prostitución, y de haber formado la opinión pública sana y consciente de todo el país, continuará el año próximo con toda energía y vigor en favor de la abolición del centro más importante para la irradiación de las enfermedades sociales y el alcoholismo, como es el prostíbulo colectivo.

En resumen, esta labor puede sintetizarse en el siguiente trabajo: 1) Edición y reparto en todo el país de los folletos ''Concepto Científico Moderno, de la Esclavitud Blanca'' y ''Contribución al Estudio de las Enfermedades Sociales'' que demuestran el fracaso de la reglamentación de la prostitución en Europa, Estados Unidos y en Santiago de Chile; 2) Campaña nacional en contra del prostíbulo colectivo, por medio del Movimiento Pro-Patria y Hogar y en colaboración con la Liga Nacional contra el Alcoholismo y la Asociación de Educación Nacional; 3) Adhesiones a esta campaña, del Cuerpo Médico y de muchos Municipios, Sociedades e instituciones de Asistencia Social.

V) **Alcoholismo.** — El resumen de nuestra labor en este problema, es el siguiente: 1) Gestiones para la realización de los Mensajes del Ejecutivo, de Reforma de la Ley de Alcoholes 3087, de 31 de Octubre de 1921, y del Proyecto de Zonas Secas en las Regiones Carboníferas, de 26 de Octubre del mismo año; en que se amplía y completa el plan de la ley 3087, sobre todo en lo referente al factor económico en que se provea la transformación de las 4|5 partes de la producción de la vinicultura, destilería y cervecería que hoy se consumen en el prostíbulo y la cantina, en bebidas analcohólicas, alimento y alcohol para usos industriales con la base financiera de un impuesto que paguen los consumidores y no sólo sin herir, sino mejorando considerablemente el interés de los actuales productores a quienes se concede el monopolio de la quinta parte de la producción y todo el valor de los nuevos impuestos para el fomento, transformación y exportación correspondiente a estos cultivos e industrias; 2) Gestiones para realizar el plan de la Comisión de Control de Alcoholes, de fecha 11 de Febrero de 1920, para el cumplimiento de la Ley 3087, en que se establece la solución del factor individual del Alcoholismo por la enseñanza de Higiene, Fisiología y Temperancia y la represión de la embriaguez, el factor social por el fomento de los deportes y el factor económico completando la instalación de las plantas de transformación y los nuevos cultivo se industrias de reemplazo en la Quinta Normal, para la enseñanza de los productores.

En la parte realizada de este Plan para cumplir la Ley 3087, se destaca además de la acción de la Liga Nacional contra el Alcoholismo, que la inició, la cooperación de los delegados de la Liga Chilena de Higiene Social, que ha sido el factor principal en conseguir los recursos para la enseñanza antialcohólica, para la organización científica de los deportes y en la instalación de las plantas industriales modelos de la Dirección General de los Servicios Agrícolas en la Quinta Normal, que servirán tanto para la enseñanza de la transformación de las industrias alcoholizadoras y de los cultivos de reemplazo correspondientes, como para su organización y exportación.

Resuelto el problema del exceso de la producción alcoholizadora se resuelve fácilmente el problema de la cantina y se disuelve de hecho el prostíbulo colectivo, cuyas utilidades provienen en un 66 o|o de la venta ilegal de las bebidas alcoholizadoras y en el que se adquiere el 75 o|o del contagio de las enfermedades sociales.

Honorable Asamblea: Como véis, hemos seguido defendiendo nuestra Declaración de Principios, sin debilidades ni claudicaciones, y realizando dentro del único Plan de Higiene Social que puede llevarnos a la defensa estable y duradera de nuestros hogares, a la salvación de la Raza y por consiguiente, al engrandecimiento de la República.

Cuando los inconscientes, los defensores de los intereses creados o los enemigos interiores de la Patria y de la Raza os pregunten qué hace la Liga, contestadles con mansedumbre y con paciencia, pero con firmeza y con valor, que, como lo dijo René Sand, es la única institución que labora dentro de un plan orgánico y científico y de acuerdo con su Declaración de Principios, y que ha realizado en 1924 la siguiente cuota con que ha contribuido al bienestar y engrandecimiento de la República.

Ha educado en la continencia y en el conocimiento de las enfermedades sociales, la esclavitud blanca y el alcoholismo por la palabra escrita la conferencia hablada y por la película, habiendo repartido 35,191 folletos y 133 mil 396 volantes, y dado 44 conferencias con una asistencia de 19,600 personas, campaña a que ha destinado la suma de $ 30,000.

No ha descuidado a los que se han expuesto al contagio, porque van a llevar la enfermedad a muchas personas que viven en estrecha unión con ellos y a sus esposas y niños inocentes que los esperan en su futuro hogar. Cumpliendo esta misión se han distribuido 82,202

El Champagne de la Chacra Subercaseaux

es equivalente a las grandes marcas extranjeras.

PRECIO DEL CAJON: $ 150

EL COGNAC de uva envejecido en la CHACRA SUBERCASEAUX, es superior a cualquiera otra marca del país o de Europa, por su pureza, su fuerza y su buen gusto.

PRECIO DEL CAJON: $ 100

A VENTA:

GATH Y CHAVES, Huérfanos-Estado.
GUILLERMO ZERBI, Monjitas 867.
BURATOVIC Y CIA., Puente 660.
ALFREDO BLANCHARD, La Bolsa 33.
FIDEL PEREZ, Ahumada 16.
WEIR Y CIA., Estado 398.
WALDO RODRIGUEZ, Providencia 1255.

D-26

BAYER
Somatose

El hombre no vive de lo que come, sino de lo que digiere.

La insuficiente reparación de las energías orgánicas, es decir, la nutrición defectuosa con todas sus consecuencias, debilidad, fatiga, nerviosidad, apatía de ánimo, neurastenia, etc., es la enfermedad de nuestros días. En tales casos hay que añadir á la alimentación ordinaria el remedio conocido universalmente desde hace mucho tiempo como el mejor estimulador del apetito y reconstituyente

Somatose

Polvo. Líquida de sabor seco. Líquida dulce.

EL DECANO DE LA FACULTAD DE FARMACIA DE MADRID HABLARA HOY EN LA UNIVERSIDAD

A LAS 6.30 DARA UNA CONFERENCIA SOBRE "NUEVAS TEORIAS SOBRE LA CONSTITUCION DE LA MATERIA"

Desde hace algunos días se encuentra entre nosotros el distinguido hombre de ciencias, doctor José Casares Gil, Decano de la Facultad de Farmacia de Madrid, cuya llegada al país nunciamos oportunamente.

El doctor Casares ha sido en los días que lleva en la capital objeto de toda clase de atenciones de parte de los círculos científicos y de sus connacionales y se ha preocupado de estudiar el desarrollo de la enseñanza farmacéutica en nuestra Universidad.

En la tarde de hoy el doctor Casares dará una conferencia en el salón de Honor de la [illegible] de Chile, [illegible] ma al ideal del intercambio de cultura entre las Universidades de España y las ibero-americanas.

El distinguido [illegible] hablará sobre "Nuevas teorías sobre la constitución de la materia", tema que por la primordial importancia que se le concede en todos los miembros de nuestros círculos científicos, alumnos de las Escuelas Universitarias, y las personas estudiosas en general.

El Rector de la Universidad, señor Bahamondes, ha dirigido con este motivo una invitación especial. La conferencia será a las 6.30 P. M.

CASA MATEO DELPORTE

EDIFICIO DE UN PISO

ROSAS 1260. — ENTRE MORANDE Y TEATINOS

HOY GRANDES REALIZACIONES

Sigue hoy la liquidación del renglón de ALGODONES hasta su terminación.

Crepés bordados de 1 metro de ancho valor $ 10, se darán los saldos a $ 4 el metro.

Lindos Cambrais, valor real $ 8.50, se darán a $ 2.50 el metro.

No se dejará salir a nadie sin comprar.

APROVECHEN LAS ULTIMAS LIQUIDACIONES DEL AÑO

LANAS

Hoy principiará la GRAN REALIZACION de tejidos de Verano en lana.

Crepés listados y Bayaderas para playa de 1.40 metro de ancho, lana y sedas de valor, de $ 16 el metro, se dará a $ 10 el metro.

Crepés de un color, Gran Moda, valor de $ 12 el metro, se realizarán a $ 8 el metro. Son pura lana y de 1.20 de ancho.

Realización de Popelinas y Camelias blancas de lana, desde $ 8 el metro.

NUESTRAS INSTITUCIONES DIRIGENTES

La labor de la Federación de Football de Chile. — Una jira de fomento del deporte, al Norte del país.

La moderna orientación de los organismos dirigentes de las diversas ramas en que se encuentran subdivididos los deportes exige imperiosamente que aquellos se tracen y cumplan un programa mínimo de labor, del cual es punto primordial practicar de tiempo en tiempo una especie de "balances" que den la medida del progreso máximo alcanzado y que contribuyan a nivelar los conocimientos adquiridos.

Prácticamente hemos experimentado en nuestro país cuanta importancia para los organismos directivos consultar con toda escrupulosidad este aspecto de la cuestión deportiva. Se recordará, en efecto, que una dirigente olvidó o no quiso cumplir tan elemental deber. Ello fué causa determinante de que perdiera buena parte del prestigio y autoridad que le reconocían hasta ese momentos sus afiliadas.

Estas se sintieron en un comienzo estagnadas y luego se apoderó de considerable número de ellas el natural abatimiento de toda existencia que languidece. Es que les faltaba esa fuerza moral y física que proporciona a las agrupaciones de individuos la acción inmediata, el impulso que reciben, del organismo superiores a los cuales están subordinadas.

La colectividad jefe abandonó a sus subalternas a su propia suerte.

Había cesado el organismo superior de ejercitar las funciones para las cuales fué creado. Era forzoso entonces que las corporaciones sujetas a su acción directiva desmembraran y sustituyeran por otra más apta a la dirigente cuyos servicios no respondían a las necesidades del momento.

Así la Asociación Chilena respecto a las Ligas que constituyeron la Federación de Foot-ball de Chile en el Congreso de este deporte celebrado en 1923.

En aquella memorable asamblea ser manifestó unánimemente el anhelo de que la nueva corporación jefe mantuviera la más estrecha cohesión en sus filas y propendieran por todos los medios a su alcance, que no pueden ser sino los medios lícitos, a unificar el foot-ball chileno.

La primera condición se ha venido cumpliendo en forma encomiable; no así la segunda, pues se ha tropezado hasta ahora con la obstinada resistencia de la antigua dirigente; pero no se ha abandonado ni se podrá abandonar esta idea sustentada por todos los deportistas sanos del país.

Entretanto, la Federación de Foot-ball sigue allegando a su tienda el curso espontaneo de nuevas y nuevas instituciones que están dispuestas a hacer obra destructiva, que auspician la unificación.

Los esfuerzos de la actual dirigente en beneficio de esta aspiración son incesantes.

Ahora mismo se está preocupando su Directorio de efectuar una jira a las provincias del Norte.

Las finalidades de esta jira no son otras que las de ponerse en contacto con sus afiliadas, practicar una especie de "balance" de los progresos que han alcanzado en el último tiempo, cercionarse del verdadero pie en que se encuentran; acrecentar si es posible, los conocimientos que han adquirido sus equipos seleccionados; señalar rumbos, cambiar ideas con los dirigentes sobre materias de utilidad colectiva; establecer sistemas prácticos de difundir y perfeccionar el foot-ball y finalmente trazarse el plan de trabajo más adecuado para que la unificación sea una pronta realidad, aún a despecho de quienes la obstaculizan.

De este modo, la dirigente del foot-ball nacional cumple su misión lealmente y se coloca en terreno propicio para que a ella se le deba a corto plazo la unión inquebrantable de la familia deportiva chilena, unión que tendrá que traer aparejado el mayor auge de estas benéficas actividades.

BASKET-BALL

ASOCIACION DE BASKET-BALL DE SANTIAGO

HOY SE EFECTUARA LA REPARTICION DE PREMIOS

El directorio de esta Asociación ha fijado para hoy la repartición de los premios a los ganadores de las tres divisiones en que se ha dividido su competencia oficial en el presente año.

Este acto se llevará a efecto en el local de la Asociación Cristiana de Jóvenes, Alameda 1312 y consistirá en un solemne acto en el cual el presidente dará cuenta de la labor de la Asociación durante el presente año.

Habrá igualmente, números de música, canto y variedades.

Los teams que han salido ganadores y que tienen derecho a premios son los siguientes:

Primera división.— Inscripción de la "Copa Enrique Botinelli" y cinco medallas de plata al primer team del Club Ciclista "Internacional"; segundo premio al Downey 1.o, cinco medallas de cobre.

Segunda división. — "Copa Fco. Borja Echeverría Valdés" y cinco medallas de plata al segundo equipo del Downey; segundo premio una pelota de basket-ball donada por el señor Fco. de Borja Echeverría y cinco medallas de cobre al segundo team de la Asociación Cristiana de Jóvenes.

Tercera división.— Primer premio al Brigada Central 1.o cinco medallas de plata y segundo premio al Instituto Inglés 2.o, cinco medallas de cobre.

"PHILIPS" ARGENTA
LA LAMPARILLA DE MAYOR ACEPTACION
Porque, aparte de producir la mejor luz, es durable y económica.
En venta en todas las casas del ramo.
IMPORTADORES:
MORRISON & Co.- SANTIAGO

ATLETISMO

FEDERACION ATLETICA DE CHILE

NUEVAS AUTORIDADES.— QUEDA RECONOCIDA POR LA FEDERACION INTERNACIONAL DE CROSS-COUNTRY

El Consejo Directivo de esta colectividad se reunió el Miércoles último en el local de la secretaría, con asistencia de numerosos delegados.

El directorio para la temporada de 1925 quedó constituído por las siguientes personas:

Presidente, señor Héctor Arancibia Laso.

Primer vice, señor Rafael del Canto.

Segundo vice, señor Héctor González.

Secretario, señor Eugenio Retamales.

Pro-secretario, señor Emilio Rodríguez.

Entrenador oficial, señor Martiniano Becerra.

Delegado ante la Confederación Chilena de Deportes, señores Antonio Ibar y Jorge Vial Jones.

El programa de las competencias se hará en la reunión que celebrará el nuevo directorio el Lunes próximo en Huérfanos 1059.

El señor Ibar dará cuenta de la comunicación llegada de Europa, en la que se reconoce la afiliación de la Federación Atlética de Chile a la Federación Mundial de Cross Country, autoridad que ha invitado a los chilenos a participar en el año venidero en un concurso internacional.

LA REUNION DE AYER DEL SANTIAGO BADMINTON

CLAUSURA SU TEMPORADA CON UN HERMOSO PROGRAMA

Con todo entusiasmo y con un numeroso grupo de atletas el Santiago Badminton clausuró ayer su temporada atlética en los Campos de Sports de Ñuñoa.

Ante el árbitro general, don Carlos Strutz se dió desarrollo a un brillante programa que demostró el buen entrenamiento y el entusiasmo de los atletas del Badminton.

A pesar de haber fuerte viento en contra los resultados de algunas fueron halagadores.

RESULTADOS GENERALES

Consignamos a continuación los resultados generales:

100 metros:
1.o J. Caffarena.
2.o A. Ugarte.
3.o S. Cabello.
Tiempo: 11 2|5.

400 metros planos:
1.o H. Jara.
2.o E. Valenzuela.
3.o R. Campos.
Tiempo: 55 1|5.

110 metros vallas:
1.o A. Ugarte.
2.o O. Riedel.
3.o J. Veloso.
Tiempo: 16 2|5.

Salto alto:
1.o A. Ugarte.
2.o H. Orrego.
3.o S. Cabello y E. Valenzuela (empate).
Altura: 1.77 metro.

Lanzamiento de la bala:
1.o H. Benaprés.
2.o S. Cabello.
3.o H. Orrego.
Distancia: 11.32 metros.

Disco:
1.o H. Benaprés.
2.o S. Cabello.
3.o S. Ojeda.
Distancia: 38.15 metros.

Como número final se corrió una posta de 4x100 a base de los atletas del Badminton compuesto de los señores Oyarzún, Wagner, Ugarte y Gmo. Velasco, marcando el buen tiempo de 45 1|2 a pesar del fuerte viento en contra.

Manifestación

Mañana Sábado festejará el Santiago Atlético al entusiasta deportista señor Alfonso Pau F., quien contraerá matrimonio el 1.o de Enero.

El acto consistirá en una comida que será servida en el restaurant del Cerro Santa Lucía, a las 8 y media P. M.

RAMON CALLIS
Variada colección de últimos modelos para la
Taller de Joyería
transformación de sus joyas
EXPOSICION Y VENTA DE ALHAJAS ULTIMAS CREACIONES
Compañía 1023

UNA BUENA OCASION
Para personas activas, se les ofrece:
Oficina instalada con corretaje único en el país ya conocida, sólo por $ 3,000 al contado.
BAR RESTAURANT
En Delicias, la mejor posición, se vende de ocasión por no poderlo atender su dueño.
CASA QUINTA
En San Bernardo, dos pisos, terraza, luz eléctrica, árboles frutales, garage, dos halls, subterráneo, etc. Sólo se vende en $ 50,000.
Más datos y referencias dará
ENRIQUE LILLO S.
HUERFANOS 1235 Of. E
CASILLA 7509

CIGARRILLOS
La Vencedora
HABANOS SELECCIONADOS 80 cts. CAJETILLA

CICLISMO

La reunión de ayer en conmemoración del 14.o aniversario del Club Ciclista Libertad Maipú

Con todo entusiasmo se verificó ayer la reunión deportivo-campestre que había organizado el Club Ciclista Libertad, Maipú en conmemoración de su 14.o aniversario social, escogiéndose para el efecto, una hermosa quinta de la comuna de Barrancas.

Desde las primeras horas de la mañana, un numeroso grupo de socios e invitados se trasladaron al sitio elegido para desarrollar el extenso programa que se había confeccionado.

Bajo la dirección del jurado nombrado al efecto, se desarrollaron los diversos números deportivos, mereciendo los concursantes las felicitaciones de los concurrentes.

Después de servirse el desayuno, se siguió con el programa deportivo hasta medio día, en que, bajo frondosos árboles se arreglaron las mesas para ser servido el almuerzo.

Los momentos pasados durante este acto, en que la señorita Elena Muñoz deleitó a los comensales con alegres cantos criollos en guitarra, fueron de intensa alegría, brindándose por la prosperidad de la institución y muy especialmente por nuestro diario, cuyo representante fué objeto de especiales atenciones.

Entre los asistentes anotamos a las siguientes personas: Emilio Bustorff, socio honorario del Libertad; los miembros del directorio señores Ernesto Román, Luis A. López, Juan Avila, Luis Arredondo, Eusebio Sánchez, Luis Villarroel, Dionisio 2.o Contalba, y los socios señores Amador Díaz, Luis H. Martínez, Rafael Contreras, doctor Peña, Rafael 2.o Contreras, Humberto Peralta, Manuel A. Martínez, Pedro Vara, y las señoras y señoritas Ester de Contreras Mercedes de Torres Mercedes Núñez, Mena Miranda, Elena Muñoz, Marita y Juanita Roatti, Luis Enrique Roatti y un representante de nuestro diario.

En las últimas horas de la tarde regresaron los invitados gratamente impresionados de las gentiles atenciones de que fueron objeto de parte de los directores del club.

LAWN - TENNIS

CLUB DE LAWN TENNIS ÑUÑOA.— Con todo interés se ultiman los preparativos para la gran reunión social que este club organiza para la noche del Miércoles próximo en celebración de la entrada del Año Nuevo, en las cómodas canchas que este club posee en el interior de los Campos de Sports de Ñuñoa.

Una de las mejores bandas del Ejército y una orquesta Jazz Band tendrá a su cargo la parte más importante de la reunión.

Un espléndido buffet estará a disposición de las familias concurrentes, el que estará atendido por socios de la institución.

VIÑA BENITEZ
Ponemos en conocimiento de nuestra distinguida clientela, del comercio y del público en general, que la nueva Administración ha nombrado al señor
ALFREDO COUSTASSE
Agente exclusivo para la venta de nuestros vinos en SANTIAGO, quien continuará atendiendo los pedidos en
San Ignacio N.o 423. Teléfono 646
Los pedidos de nuestra distinguida clientela de las provincias del Norte y Sur de la República, rogamos dirigirlos desde esta fecha al Administrador de la Viña Benítez, SAN BERNARDO, directamente, donde serán atendidos con puntualidad y esmero.
LA NUEVA ADMINISTRACION.
Los Vinos Benítez se recomiendan como siempre por su calidad y precio

LAWN-TENNIS

EL ATLETICO GATH Y CHAVES CLAUSURA SU TEMPORADA

HERMOSA REUNION DEPORTIVA. — LA REPARTICION DE PREMIOS SE VERIFICARA EL DIA 3 DE ENERO PROXMO.

El día de ayer fué el indicado por la Dirección del Atlético Gath y Chaves, para poner término a la temporada del presente año.

Se dió comienzo al programa con un match de basket-ball, jugado en la mañana, entre equipos formados por miembros de la Institución, los cuales se denominaron Roncos y Tiesos.

Los equipos se presentaron en la forma siguiente:

RONCOS
E. Montero — van Campo.
J. González — A. Muñoz — Arancibia
O
TIESOS
Monsalve — López — Contreras
Valencia — Bezanilla

El match resultó muy interesante y fué presenciado por una numerosa concurrencia que aplaudió con entusiasmo las buenas jugadas que abundaron en el trascurso de la brega.

En encuentro terminó con un score favorable a los Roncos por 17 puntos contra 6 que obtuvieron sus "tiesos contendores.

En la tarde se jugaron en las hermosas canchas tennis las partidas finales de los campeonatos anteriores con los cuales la Sección Tennis pone término a tendores".

Los diversos encuentros verificados, cuyos resultados daremos más abajo, agradaron a los numerosos espectadores, los cuales pudieron darse cuenta de los notables progresos alcanzados por los tennistas de esta Institución que seguramente obtendrá, en el año próximo triunfos tan importantes como el obtenido por el señor Carlos Saenger en el último torneo del Santiago F. C.

En la final de los dobles mixtos ganó la pareja señoritas Vasquez Villar que se impuso sobre la adversaria señoras Roment Saenger, por 6—4 y 6—3.

En la final del single con ventaja ganó el señor Osvaldo Villar, que venció al señor José Ricart por 6—4, 5—7 y 6—0.

Finalmente se verificó el match de dobles sin ventaja.

Esta fué la partida que mayor interés despertó entre los espectadores y fué ganada por la pareja Saenger Mayer, que venció a Ahumada Monzalve con el siguiente score: 6—3, 6—3, 2—6 y 6—3.

Terminado el programa confeccionado se siguió una animada reunión social en la cual se hicieron comentarios del desarrollo de las partidas de tennis verificadas en la tarde, y en el trascurso de la cual los dueños de casa hicieron derroche de atenciones para los numerosos invitados.

La repartición de premios a los vencedores en las diversas pruebas de ayer se llevarán a efecto en un baile y kermesse que se prepara para la noche del Sábado 3 de Enero próximo.

Los vencedores de las jornadas finales de tennis del Club Atlético Gath y Cha

FOTBALL

EN EL ESTADIO DE SANTA LAURA

LA UNION DEPORTIVA ESPAÑOLA CLAUSURA SU TEMPORADA

El próximo Domingo, se celebrará en los Campos de Santa Laura, la fiesta con que la Unión Deportiva Española clausura la actual temporada.

A mediodía se servirá un almuerzo campestre al que han sido invitados los representantes diplomáticos y consulares españoles, los redactores deportivos de la prensa local y distinguidas personalidades de nuestro mundo social.

A continuación se verificarán varios encuentros de foot-ball, entre los que se destacará, sin duda, el que sostendrá el equipo del Directorio del Ibérico Balónpié, contra otro formado por los restantes directores de la Unión Deportiva Española y varios aficionados. Intervendrán como figuras nocidas como los señores Santiago Frías, Benito y Santiago Diez, Santisteban y Simón Martínez, etc., etc.

Las carreras de ensacados y encapuchados, los números de box entre varios "gallos" de la colonia española, y otros números semejantes, darán al espectáculo especial interés.

Una banda de músicos amenizará la reunión.

EL DIA DEPORTIVO DE AYER EN COLINA

LA CONTIENDA ENTRE EL SAN JOSE F. C. DE LA LOCALIDAD Y EL GALVARINO F. C. DE LA CAPITAL FINALIZA A CERO GOAL

Extraordinario brillo obtuvieron ayer en Colina las festividades deportivas con que el San José F. C. de esa localidad celebró su quinto aniversario.

Para darle mayor realce al variado programa que se había confeccionado la Comisión Organizadora invitó al Galvarino F. C. de esta capital, prestigioso Club de football que aceptó gustoso la invitación, los que se trasladaron en las primeras horas de la mañana de ayer al punto de la reunión en una cómoda góndola, acompañados de sus familias.

Durante el camino se tuvo ocasión de admirar el paisaje de los alrededores y en la mayor animación y alegría se llegó al pueblo a las 10 y minutos.

En Colina los visitantes fueron recibidos por el presidente del San José F. C., señor Juan Herrera, quien a nombre del Club invitó a los asistentes a servirse algunos refrescos y a recorrer algunos pintorescos puntos del fundo.

A las 12 M. en una bien presentada mesa se sirvió un almuerzo. Los asientos de honor estaban ocupados por el Presidente honorario del Galvarino F. C. señor José del C. Poblete y señora, el señor Juan Herrera, un representante de "La Nación" y otros dirigentes de la localidad. El almuerzo trascurrió en medio de la sana alegría de todos los comensales, estrechándose las relaciones que desde hace algún tiempo mantienen los Clubs que intervenían en esta reunión.

En un momento oportuno ofreció el acto a nombre del Club local el señor Raúl Benavides, quien después de recordar el quinto aniversario del San José F. C. saludó en forma cariñosa o los deportistas metropolitanos e hizo votos por el progreso de ambas colectividades. Contestó agradeciendo los conceptos el señor José del C. Poblete, expresando que el Galvarino tenía gratos recuerdos de las cariñosas demostraciones de afectos que se le habían prodigado en Colina y era por ello que siempre llegaba a este punto como a su propia casa. La señorita Inés Acevedo declamó, a continuación, una poesía patriótica que mereció largos aplausos de los asistentes.

UN ACTO SIMPATICO.

A esta altura de la manifestación, siendo más o menos la 1.30 P. M. llegaron al sitio de la fiesta el señor Juan Duque, Presidente del Galvarino acompañado de los deportistas señores Isaías Gomez y Gustavo Soto, con quienes habían hecho el trayecto de Santiago a Colina en bicicleta empleando en esta jornada 55 minutos. Fueron entusiastamente recibidos y muy felicitados por el buen tiempo que habían empleado en el recorrido.

LOS PARTIDOS DE FOOTBALL

A las 2 P. M. el árbitro señor José del C. Poblete llamó a los segundos cuadros del San José F. C. y Galvarino F. C. encargados del preliminar en la tarde deportiva.

Después de una laboriosa contienda en la cual ambos conjuntos desplegaron el máximo de actividad, se adjudicó los honores de la victoria el Galvarino F. C. por un goal a cero.

El goal fué colocado después de un bonito tiro esquinado del capitán señor José Coserva.

EL ENCUENTRO DE FONDO.

A las 3.30 P. M. se presentaron al field los primeros equipos de los Clubs anteriormente nombrados. Fueron objeto de una simpática manifestación del numeroso público que rodeaba por completo la cancha de football otándose la presencia de numerosas señoras y señoritas lo cual le dió mayor brillo y realce al encuentro.

Desde su iniciación, la brega adquirió relieves de gran movilidad destacándose la acción de las defensas en los momentos de apremio.

Hubo momentos de gran peligro para las vallas, mostrándose sus guardadores muy seguros en los rechazos.

Así se explica que la contienda finalizara sin vencedores ni vencidos, lo que evidencia la equivalencia de fuerzas.

Se puso término al día deportivo con unas once en la cual nuevamente se reitiraron las expresiones de confraternidad entre los asociados del San José y Galvario F. C.

A las 7 P. M. regresaban los santiaguinos a la capital haciendo gratos recuerdos de las finas atenciones recibidas.

FEDERACION DE FOOT-BALL DE CHILE

El presidente de esta colectividad, señor Carlos Cariola, nos pide citar a sesión extraordinaria de Directorio para hoy Viernes, a las 9 30 P. M., en el local de Secretaría, Huérfanos 1062, tercer piso, a fin de pronunciarse, entre otros importantes asuntos, de la jira de la institución al norte del país.

SE COMPRA
dentaduras viejas, usadas y quebradas, pagando hasta $ 10 por diente; compro también monedas de oro, pesos, chauchas antiguas, oro, platino y plata.
PAGO ALTOS PRECIOS
ALAMEDA 842

CREMA FLORALISIA
LIMPIA SUAVIZA CURA

Llaves y Válvulas
PARA VAPOR
en todas clases y dimensiones, ofrece:
Fundición Libertad
35 — LIBERTAD — 53

POR LA SERIE DE HONOR DE LA LIGA OBRERA

LA JORNADA FINAL DEL PROXIMO DOMINGO

El próximo Domingo se llevará a efecto en la Cancha San Ramón uno de los lances más interesantes por la competencia oficial de esta Liga.

En efecto, por el título de campeón de la Liga, se medirán los primeros equipos de los clubs Chile Atlético y Lincoyán, los que después de interesantes encuentros han terminado la serie en un hermoso empate. El encuentro se efectuará a las 5 1|4 P. M., ante el árbitro señor Marcos Molina.

Servirá de preliminar el encuentro entre el Constitución I v. S. Unión I.

"Los Sports"

SUMARIO DEL NUM. 14

José Sandoval, campeón suramericano de aficionados en la categoría peso pluma. (Gran portada). — Manuel Sánchez, el alma del campeonato.— Charloteo deportivo, por Pimientita.— Los Campeonatos Suramericanos de Box Aficionado. — Juan Rojas, Juan Lencinas.— Carlos Uzabeaga.— José Sandoval. — Julio C. Nicolari.— Fernando Valdenegro.— Salvador Grecco.— Norman Tomasulo.— Guillermo Silva.— Victorio Cámpolo. — Ferdinando Priano, entrenador argentino.— Enrique Tramaglia, entrenador uruguayo.— Una nueva victoria de Manuel Plaza. — De Concepción.— Chile, campeón suramericano de box amateurs. (Página central con fotografías tomadas especialmente para Los Sports" durante el desarrollo del 4.o campeonato).—Las primeras regatas de la temporada en Valparaíso.— La Asociación de basketball de Santiago.— El 5.o día deportivo de la Y. M. C. A. de Valparaíso.—Actualidades deportivas de Valparaíso. — Torneo atlético en Talcahuano organizado por el Gold Cross.— Lawn Tennis Club.— En el International Sporting Club. — El Santiago Atlético celebra su 15.o aniversario.— Los delegados argentinos y uruguayos al 4.o Congreso Suramericano de Box presenciando una revista de gimnasia verificada en su honor en la Escuela Militar.

CITACIONES

CLUB DEPORTIVO AMERICA.— Cita a junta general para mañana a las 9 P. M. en el local de la secretaría.

CHILE ATLETICO.—Junta general para hoy a las 9 P. M. en Coquimbo 739.

LA SUPERIORIDAD DE LAS
VACUNAS
ANTICARBUNCLOSAS
— DEL —
INSTITUTO BIOLOGICO
— DE LA —
SOCIEDAD NACIONAL DE AGRICULTURA
ES RECONOCIDA POR TODOS LOS QUE LA HAN EMPLEADO
ALGUNAS OPINIONES:
Don Ramón Valdés O. — Cholqui. —Melipilla.
El resultado lo encuentro maravilloso, pues antes de la vacuna estaban muriendo uno y dos diario y después no se enfermó uno solo. Estimo en más de 11 mil pesos la pérdida, por no haber vacunado antes.
Don Juan E. Tocornal. — El Peral. — Quillayes.
Muy bueno.
Don Julio Silva V. — Los Lirios.
Antes de la vacunación ,hubo muchos más casos que después de ella.
Don Romualdo Silva Cortés. — Culiprán.—Melipilla.
La considero absolutamente necesaria y por la constante aplicación que se ha hecho anualmente, se ha notado un gran porcentaje de disminución en la mortandad.
Don Alberto Tagle R. — Marruecos.
No he tenido ningún caso en todo el año. Resultado espléndido.
ORDENES E INFORMES
SAN FRANCISCO 2291. — TELEFONO 58 SAN MIGUEL.

VIERNES y SABADO CONTINUA
la GRAN REALIZACION con REGALOS
anunciada por la
MALETERIA EL FARO-Estado 74

LAS CARRERAS DE LA TARDE DE AYER EN EL CLUB HIPICO

POLVILLO SE IMPONE FACILMENTE SOBRE SMART EN EL GRAN STEEPLECHASE DE VERANO. — STRAW ABANDONA LA CATEGORIA DE PERDEDORES.

RELACION Y RESULTADOS GEN[illegible]AS

Muy [illegible] resultó la reunión de ayer en nuestro primer hipódromo, a la que concurrió un público bastante inferior en número a la de fiestas hípicas anteriores.

Las diversas pruebas del programa apenas si reunieron la mitad de los animales que habían conservado su inscripción, y fué así que todas las carreras se redujeron a encuentros en que no participaron más de cinco competidores.

La base del programa la constituía el clásico Gran Steeplechase de Verano, que resultó al final un holgadísimo triunfo de nuestro favorito Polvillo, y el que tuvo como único enemigo a Smart, pues el otro que lo era Pillullo, rodó a los 800 metros corridos.

Polvillo estuvo al frente durante toda la distancia, cortándose hasta 20 cuerpos delante de Smart, ventaja que había reducido a 12 cuando el hijo de Siberien trasponía al galope victorioso el disco.

El tiempo empleado en los 4,800 metros fué 6.11 4|5.

La reunión se inició con el Premio 5 de Setiembre, steeplechase reservado a sub-oficiales y en el se adjudicó el triunfo el caballo Granaderos, conducido por el aspirante señor Errázuriz. Segundo, tercero y cuarto fueron Zona, Coquimbito y Topete, respectivamente.

La prueba para productos perdedores, se resolvió con el fácil triunfo de Straw, que batió holgadamente a sus enemigos.

Dada la señal Piff se destacó al frente, siendo muy luego sustituído por Kasaba que tomó resueltamente la dirección del camino, escalonándose más atrás Straw, Ganadero, Cartilla y Alpujarra, en tanto que cerraban el paso Garete y Kepí que largaron desmejorados.

Al girar la curva de los 1,100 metros la puntera se abrió hasta la empalizada exterior, quedando entonces nuevamente al frente Piff, el que una vez girado el último codo, vió muy luego sus posiciones amagadas por Straw, que sin dificultad pasó al puesto de honor, el que conservó sin mayor apremio, hasta el disco en donde aventajó por 2 1|2 cuerpos a Ganadero. El tercer lugar a 2 cuerpos lo obtuvo Cartilla delante del favorito Garete.

Tiempo: 1.25 4|5.

A una estrecha llegada dió ocasión el Premio Valda, prueba de remate, sobre 1,100 metros, en la que el favorito Billy White dió cuenta de Toldilla.

Toldilla se encargó de hacer el gasto del tren, no tardando en poner dos cuerpos en claro sobre Billy White, en cuya persecución corrían Indino y Bric a Brac con Krasure al fondo.

Esta situación no tuvo mayores alternativas hasta que enfilaron los competidores la recta final, cayendo inmediatamente el favorito sobre la puntera con la que se empeñó en reñida lucha, la que se prolongó hasta el disco, en donde Billy White logró batir por un pescuezo a Toldilla. A igual distancia Bric a Brac obtuvo el tercer lugar, delante de Indino. Quinto Zinfandel. Sexta y última Krasure.

Tiempo: 1.6 2|5.

En un canter Hecatombe hizo suyo el premio Valdivia, exclusivo para tres años ganadores.

En persecución de la hija de Julio César, se lanzó Torreón, precediendo a Sixpence y Jalea, en tanto que al fondo corría Gomalaca, que largó mal. La puntera a los 200 metros corridos había tomado 3 cuerpos de ventaja sobre sus perseguidores, mientras Gomalaca mejoraba de colocación y se situaba en el penúltimo lugar. En la recta de los 1,100 metros Torreón cayó sobre la leader con la que emparejó posiciones y juntos giraron la curva final.

Ya en el derecho Hecatombe se desprendió nuevamente de sus perseguidores y se vino victoriosamente en demanda del disco, el que traspuso con un cuerpo de ventaja sobre Torreón. El tercer lugar a 1 cuerpo lo obtuvo Jalea. Cuarto Sixpence. Quinta y última, Gomalaca.

Tiempo: 1.25 1|5.

La favorita Azpeitía correspondió a la confianza depositada en ella, imponiéndose en los 1,500 metros del premio Valencia, que vino a continuación del clásico.

Azpeitía estuvo un momento al frente, cediendo casi inmediatamente su colocación a Humorada que pasó decididamente a comandar el pelotón. En segundo lugar se colocó Almoneda, delante de Azpeitía e Iradier, cerrando la marcha Humorada.

Sin más alternativa que el paso de Iradier al tercer lugar, desembocó el pelotón en la recta final. Almoneda no tardó en acortar la distancia que la separaba de la puntera hasta igualar posiciones con ella y dominarla 150 metros antes del disco, a la vez que Azpeitía se hacía presente en un vigoroso avance que le valía para hacer suyo el triunfo por medio cuerpo sobre Almoneda. Iradier fué tercero a 1 pescuezo. Cuarta Humorada. Quinto y último Humorist.

Tiempo: 1.31 2|5.

Con la sorpresa de Grampian se resolvió el handicap de fondo, en donde el hijo de Mustafá resultó pagando el mejor dividendo de la tarde, sin alcanzar figuración el favorito Greetings.

Greetings estuvo en los tramos iniciales al frente, lugar que pasó en seguida a ocupar Dax, el que no tardó en ser sustituído por Kansas, que desfiló al mando del pelotón, cuando por primera vez cruzaron la meta.

En la recta opuesta las posiciones se definieron y a la zaga del hijo de Burgomaster a dos cuerpos quedó Dax, aventajando por igual distancia a Greetings. Grampian y Omikron, que corrían terceros en una misma línea, con Fanfarrona a la retaguardia, pero muy distanciada.

El grupo se mantuvo compacto durante todo el trascurso de la carrera, la que no vino a ofrecer mayores alternativas hasta que los competidores enfilaron la recta final. Grampian que en la curva había avanzado al segundo puesto, fué en busca de Kansas, al que dominó después de breve lucha, para quedar al frente con no menos de 3 cuerpos en claro sobre sus rivales. En los tramos finales surgió Fanfarrona en un impetuoso rush, debiendo el jinete de Grampian recurrir al látigo para no comprometer su triunfo, imponiéndose en la raya por 3|4 de cuerpo sobre la hija de Comiasrio. El tercer lugar lo conservó Kansas a 1|2 cuerpo, delante de Omikron. Quinto Greetings. Sexto y último, Dax.

Tiempo: 2.38 4|5.

Puso término a la reunión el premio Valsouria, handicap sobre 1,800 metros, el que se lo adjudicó Adriático de una hebra.

El lote se movió en espléndidas condiciones, no tardando Adriático en desprenderse del grupo y pasar a señalar el camino, escoltado a 1 cuerpo por Pumarino, en cuya siga corrían Zambo, Gorgorito y Yorker. El puntero no logró cortarse más de dos cuerpos al frente. Frente al poste de los 900 metros avanzaron simultáneamente Yorker y Gregorito, que desembocaron en la recta, ocupando el tercer puesto. En el derecho el leader se mantuvo sin grandes esfuerzos, en el puesto de honor e inútil fué la tarea de Gorgorito en darle alcance, debiendo conformarse con el segundo lugar a 2 1|2 cuerpos del hijo de Burgomaster. Zambo fué tercero a 3 cuerpos delante de Yorker. Quinto y último Pumarino.

Tiempo: 1.51 4|5.

RESULTADOS GENERALES

Segunda carrera

Premio VENT ARRIERE.—1.400 metros. —$ 4,000; al 1.o, $ 800 al 2.o y $ 400 al 3.o

	G.	P.
1.o Straw, 54 kilos, 3 años, por Stolypin e Igea, del señor E. Vargas, jinete, Santos Villanueva..	269	172
2.o Ganadero, 56 kilos, H. Pérez..	625	300
3.o Cartilla, 54.4 kilos, A. Molina..	308	204
4.o Garete, 56 kilos, V. Jara..	965	344
Kepí, 56 kilos, C. Santander..	22	24
Piff, 56 kilos, Alf. Silva..	202	120
Alpujarra, 51 kilos, R. Henríquez..	166	124
Kasaba, 51 kilos, R. Olave.	234	174
Obsequio, 56 kilos, R. Ubilla..	253	131
Fumada, 54 kilos, L. Morgado..	19	16
	2793	1678

Ganado por 2 1|2 cuerpos; el 3.o, a 2 cuerpos.

Tiempo: 1.25 4|5.

No corrieron: Fronteriza, 57 kilos, y Zona Seca, 54.

Dividendos de tribunas, unidad de $ 10.00	
Ganador de Straw..	$ 93.40
Placé de Id.	25.00
Id. de Ganadero.	18.60
Id. de Cartilla..	19.80

Dividendos de galerías, unidad de $ 5.00	
Ganador de Straw..	$ 93.90
Placé de Id.	18.00
Id. de Ganadero..	8.20
Id. de Cartilla..	8.90

Dividendos de Viña del Mar, unidad de $ 5.00	
Ganador de Straw..	$ 103.10
Placé de Id.	20.90
Id. de Ganadero..	10.40
Id. de Cartilla..	11.30

Tercera carrera

Premio VALDA.—1.100 metros.—$ 3,500 al 1.o, $ 700 al 2.o

	G.	P.
1.o Billy White, 58 kilos, 5 años, por Defensor y Maya White, del corral Karnatic, jinete, A. Molina..	1521	530
2.o Toldilla, 50 kilos, C. Santander..	328	185
3.o Bric a Brac, 52 kilos, C. Guerra..	204	156
4.o Indino, 47.3 kilos, L. González..	273	100
Eudón, 55 kilos, R. Henríquez.	244	148
Zinfandel, 47 kilos, G. Martínez..	41	35
Krasure, 45 kilos, R. Olave..	57	48
	2608	1292

Ganado por 1 pescuezo; el 3.o, a 1 pescuezo.

Tiempo: 1.6 2|5.

No corrieron: Porciúncula, 54 kilos; Zizañero, 54; Joselito, 52; Edith, 50; Güira, 50; Huerfanita, 50; Jineta, 50 y Marida, 48.

Dividendos de tribunas, unidad de $ 10.00	
Ganador de B. White..	$ 15.80
Placé de Id.	[illegible]
Id. de Toldilla..	22.10

Dividendos de galerías, unidad de $ 5.00	
Ganador de B. White..	$ 8.00
Placé de Id.	6.70
Id. de Toldilla..	9.80

Dividendos de Viña del Mar, unidad de $ 5.00	
Ganador de B. White..	$ 9.00
Placé de Id.	7.40
Id. de Toldilla..	10.80

Cuarta carrera

Premio VALDIVIA. — 1.400 metros.— $ 3,500 al 1.o, $ 700 al 2.o

	G.	P.
1.o Hecatombe, 55 kilos, 3 años, por Julio César y Brea, del señor R. Barros, jinete, S. Villanueva..	939	352
2.o Torreón, 54 kilos, R. Ubilla..	553	225
3.o Jalea, 55 kilos, E. Rebolledo..	1410	495
4.o Sixpence, 54 kilso, L. Huerta..	341	149
Gomalaca, 55 kilos, C. Santander..	286	135
	3529	1356

Ganado por 2 cuerpos; el 3.o, a 1 cuerpo.

Tiempo: 1.25 1|5.

No corrieron: Capitollo, 57 kilos; Honinton, 57; Marly, 57; Villapín, 57; Humorada, 55 y Tacaboya(55.

Dividendos de tribunas, unidad de $ 10.00	
Ganador de Hecatombe.	$ 33.80
Placé de Id.	19.10
Id. de Torreón..	24.30

Dividendos de galerías, unidad de $ 5.00	
Ganador de Hecatombe.	$ 19.70
Placé de Id.	11.20
Id. de Torreón..	13.60

Dividendos de Viña del Mar, unidad de $ 5.00	
Ganador de Hecatombe.	$ 24.60
Placé de Id.	12.50
Id. de Torreón..	14.00

Quinta carrera

Premio STEEPLECHASE DE VERANO (Clásico).—4.800 metros.—$ 6,000 al 1.o y $ 1,200 al 2.o

	G.	P.
1.o Polvillo, 58 kilos, 8 años, por Siberién y Nagorja, del señor F. Villa, jinete, S. Rojas..	404	
2.o Smart, 65 kilos, C. Miranda, 55 y Tacabaya, 55.		
Pillullo, 78 kilos, J. Jara..	301	
	1188	

Ganado por 12 cuerpos.

Tiempo: 6,11 4|5.

Dividendos de tribunas, unidad de $ 10.00	
Ganador de Polvillo.	$ 26.50

Dividendos de galerías, unidad de $ 5.00	
Ganador de Polvillo..	$ 13.10

Dividendos de Viña del Mar, unidad de $ 5.00	
Ganador de Polvillo..	$ 14.40

Sexta carrera

Premio VALENCIA. — 1.500 metros.— $ 3,500 al 1.o, y $ 700 al 2.o

	G.	P.
1.o Azpeitía, 50.3 kilos, 4 años, por Siberién y Nagoya, del del señor J. Jorquera, jinete, E. Rebolledo..	1538	680
2.o Almoneda, 48 kilos, C. Guerra..	718	338
3.o Iradier, 51)2 kilos, R. Henríquez..	1017	355
4.o Humorada, 43 kilos, L. González..	401	183
Humorist, 54 kilos, L. Morgado..	372	165
	4066	1621

Ganado por 1|2 cuerpo; el 3.o, a 1|2 cabeza.

Tiempo: 1.31 2|5.

No corrieron: Adriático, 58 kilos; Matorral, 56; Iveline, 50; Zomol, 50; Picazón, 48 y Honinton, 46.

Dividendos de tribunas, unidad de $ 10.00	
Ganador de Azpeitía.	$ 23.50
Placé de Id.	14.70
Id. de Almoneda..	18.00

Dividendos de galerías, unidad de $ 5.00	
Ganador de Azpeitía..	$ 11.90
Placé de Id.	7.80
Id. de Almoneda..	9.90

Dividendos de Viña del Mar, unidad de $ 5.00	
Ganador de Azpeitía..	$ 12.80
Placé de Id.	8.10
Id. de Almoneda..	9.50

Sétima carrera

Premio VICTORIA. — 2.500 metros.— $ 5,000 al 1.o, y $ 1,000 al 2.o

	G.	P.
1.o Grampián, 43 kilos, 5 años, por Mustafá y Marakest, del señor I. Yáñez, jinete, C. Guerra..	363	100
2.o Fanfarrona, 48 kilos, J. Pinto..	1087	375
3.o Kansas, 41 kilos, P. Silva..	1006	454
4.o Omikrón, 40 kilos, L. González..	206	110
Greetings, 52 kilos, E. Rebolledo..	1702	[illegible]
Dax, 40 kilos, J. Guajardo.	116	[illegible]
	4060	[illegible]

Ganado por 1 3|4 cuerpo; el 3.o a 1[illegible]

Tiempo: 2.38 4|5.

No corrió: Lacierva, 55 kilos.

Dividendos de tribunas, unidad de $ 1[illegible]	
Ganador de Grampián.	$ 11[illegible]
Placé de d.	55.[illegible]
Id. de Fanfarrona..	22.[illegible]

Dividendos de galerías, unidad de $ 5.00	
Ganador de Grampián.	$ 56.[illegible]
Placé de Id.	18.[illegible]
Id. de Fanfarrona.	9.[illegible]

Dividendos de Viña del Mar, unidad de $ 5.00	
Ganador de Grampián..	$ 52.40
Placé de Id.	10.[illegible]
Id. de Fanfarrona..	10.[illegible]

Octava carrera

Premio VALSOURIA.—1.800 metros.— $ 4,000 al 1.o; $ 800 al 2.o

	G.	P.
1.o Adriático, 49 kilos, 5 años, por Burgomaster y Fulana, del señor M. Sáez, jinete, P. Silva..	851	[illegible]
2.o Gorgorito, 47.6 kilos, Alf. Silva..	2115	[illegible]
3.o Zambo, 48.2 kilos, L. Morgado..	1515	[illegible]
4.o Yorker, 48 kilos, L. González..	330	[illegible]
Pumarino, 44 kilos, C. Guerra..	522	[illegible]
	5333	[illegible]

Ganado por 2 1|2 cuerpos; el 3.o, a [illegible]

Tiempo: 1.51 4|5.

No corrieron: Gran Bonetón, 58 kilos; Fanfarrona, 50; Almoneda, 48; Jalea, 44[illegible] Ispahan, 40.

Dividendos de tribunas, unidad de $ 1[illegible]	
Ganador de Adriático.	$ [illegible]
Placé de Id.	[illegible]
Id. de Gorgorito..	[illegible]

Dividendos de galerías, unidad de $ [illegible]	
Ganador de Adriático..	$ [illegible]
Placé de Id.	[illegible]
Id. de Gorgorito..	[illegible]

$ 35,000

VENDO Gran QUINTA EN MAIPO

Extensa casa, luz eléctrica, agua potable, carros a la puerta, toda clase de árboles frutales. Para visitarla y demás datos, dará **HORACIO ROSALES, Morandé 432, de 3 a 5 P. M.**

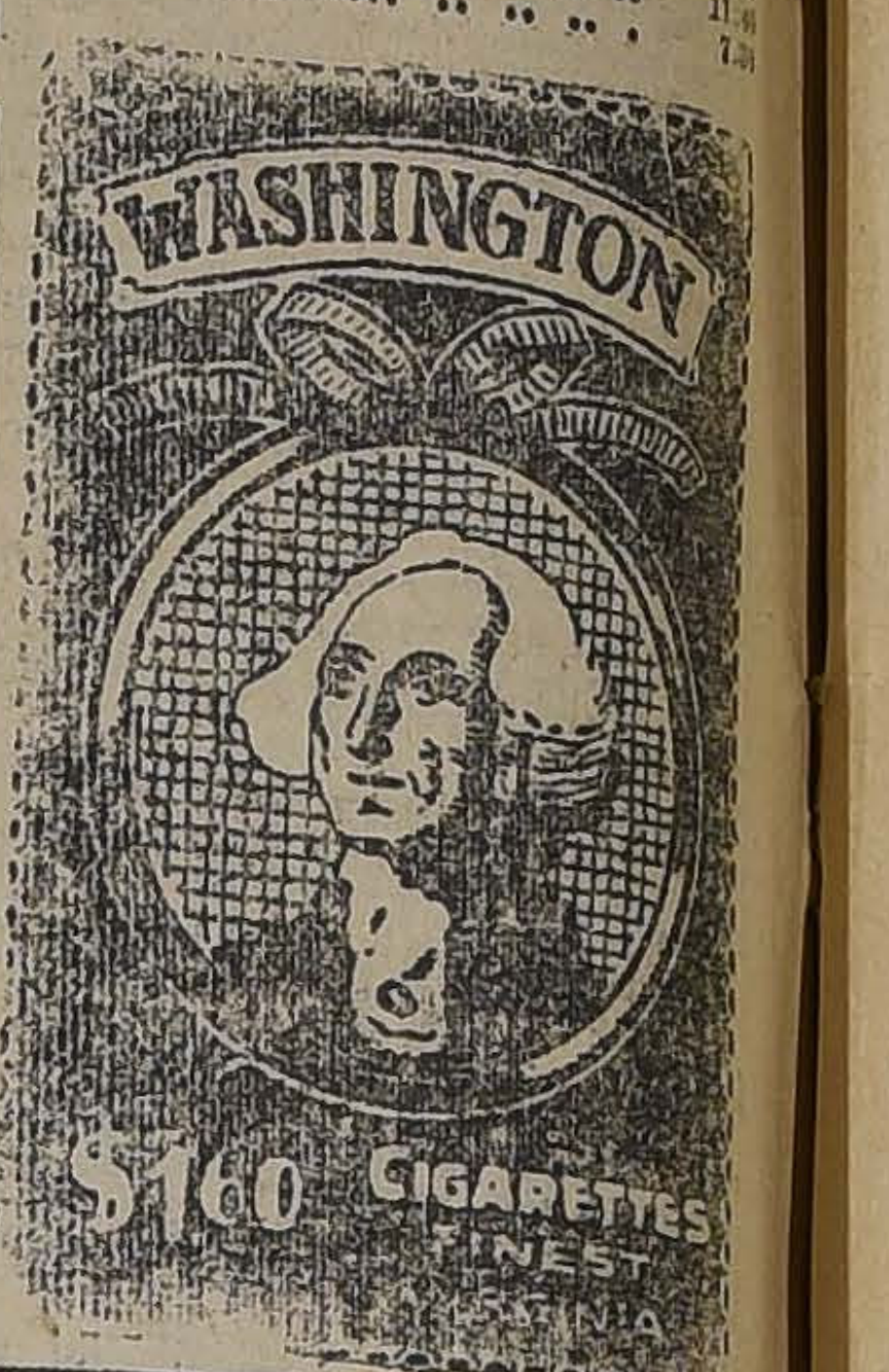

LAS CARRERAS DE LA MAÑANA DE AYER EN EL HIPODROMO CHILE

Ante una regular concurrencia se efectuaron las carreras matinales de ayer, en el Hipódromo Chile.

—Picaronera abandonó la categoría de perdedores en el premio Olmué, sobre 1,200 metros.

Amorosa, lució sus colores al frente seguida de Farolera Kosmos, y Picaronera, orden en que se corrió la carrera hasta la entrada de la recta. Ahí Picaronera atropelló y de dos saltos dió cuenta de los punteros y al galope se fué hasta la raya, donde precedió por 4 cuerpos a Farolera. El tercer lugar a 1|2 cuerpo lo conservó Kosmos delante de Amorosa.

Tiempo: 1.14 3|5.

En buena forma se impuso Güira en la 2.a carrera, sobre 1,500 metros.

Ordenada la salida tomó Güira la delantera y se cortó dos cuerpos sobre Banderolo, Brasilera y Colorado Maduro. En esta forma se desarrolló la carrera hasta la recta, donde Colorado Maduro inició un avance que le permitió sólo alcanzar el 2.o lugar a 2 1|2 cuerpos de la hija de Comisario II. A 1|2 cuerpo, entrando fuerte, remató 3.o Justiciero delante de Banderolo.

Tiempo: 1.34.

La 3.a carrera que contaba con 13 inscritos quedó reducida a última hora a media docena y de ellos el triunfo correspondió a nuestro favorito General Prim.

Madamo se encargó del gasto del tren seguido de cerca por Estatira, Fiero y General Prim. Este último atropelló por fuera en la recta final y dió fácilmente cuenta del lote, pero en los últimos tramos reaccionó Fiero, consiguiendo sólo finalizar a un pescuezo del ganador. A 3 cuerpos remató 3.a Estatira delante de Madamo.

Tiempo: 54.

Vaivén, cotizado gran favorito, no obtuvo ninguna figuración, correspondiendo la victoria estrechamente a Coli-Vun.

Puesto el lote en movimiento, se destacó Lantenac al frente y se cortó tres cuerpos sobre Vaivén, Bellorita, Fiolidina y Buena Seña, quedando último lejos, Pasajero, que no pudo seguir el tren. El puntero imprimió un tren severo a la prueba, pero al girar la curva final, desapareció junto con Vaivén. En la tierra derecha se trabó una ruda lucha entre Bellorita, Buena Seña y Coli-Vun y Tarnopol, lucha que se resolvió en la raya a favor de Coli-Vun que venció por una cabeza sobre Tarnopol. A un pescuezo remató 3.a Buena Seña, delante de Bellorita.

Tiempo: 1.33 1|5.

El handicap de velocidad sobre 900 metros fué ganado con toda holgura por nuestra favorita Dody, que en la mitad de la recta fué estrellada por Corita.

Lanzado el lote en carrera, tomó Corita la delantera seguida de Kamarad, Vilú, Dody y Pelendón. En la recta Dody se deslizó por el lado interior a 200 metros de la raya decidió la carrera a su favor precediendo por 2 cuerpos a Vilú, que al final le arrebató el placé por un pescuezo a Kamarad. 4.a Corita.

Tiempo: 53 4|5.

La prueba de clausura fué ganada en buena forma por Ja-Já, que dió cuenta de la gran favorita Soga.

Clac se apoderó del puesto de leader, seguido por Soga, Guernsey, Ja-Já y Marconigrama, quedando último lejos, Labrador. En la curva Soga acudió en busca de Clac y lo dominó para entrar a la recta en el puesto de honor. Frente a las galerías se hizo presente Ja-Já y dominando fácilmente a Soga, la batió por 2 cuerpos, terminando 3.a a un pescuezo Guernsey. 4.o Villapín.

Tiempo: 53 4|5.

RESULTADOS GENERALES

1.a carrera

Premio OLMUE.—1,200 metros.— $ 1,500 al 1.o y 300 al 2.o

	G.	P.
1.o Picaronera, 40 kilos, 4 años, por Constant y Picarona, del señor M. Araya, jockey J. Guajardo ..	539	271
2.o Farolera, 42, R. Olave ..	616	289
3.o Kosmos, 44, L. Morgado ..	230	157
4.o Amorosa, 40, M. Rojas	404	232
Alcaldesa, 55, M. Núñez.	55	24
Kingston, 53, O. Godoy ..	15	8
	1847	981

Ganada por 4 cuerpos; el 3.o a 1|2 cuerpo.

Tiempo: 1.14 1|5.

No corrieron: Eclicse, 57; Midinette, 50; Cerdal, 48; Fabal, 42; Jason, 42; Xois, 40.

Dividendos de Tribunas, unidad de 5 pesos:	
Ganador de Picaronera ..	$ 15.40
Placé de id. ..	8.00
Id. de Farolera ..	7.80

Dividendos de Galerías, unidad de 2 pesos:	
Ganador de Picaronera ..	$ 6.60
Placé de id. ..	3.20
Id. de Farolera ..	3.10

Dividendos de Viña del Mar, unidad de 5 pesos:	
Ganador de Picaronera ..	$ 12.40
Placé de id. ..	7.60
Id. de Farolera ..	8.30

2.a carrera

Premio OVALLE.—1,500 metros. —$ 2,000 al 1.o, 400 al 2.o y 200 al 3.o

	G.	P.
1.o Güira, 49 kilos, por Comisario y Royal Red, del Stud La Luna, jockey R. Hernández. ..	232	212
2.o Colorado Maduro, L. A. Morgado ..	213	159
3.o Justiciero, 48, Alfonso Silva ..	601	365
4.o Banderolo, 54, G. Díaz	307	148
Griega, 56, P. P. Quezada ..	86	51
Petirrojo, 56, S. Villanueva ..	307	139
Marianita, 54, C. Santander ..	616	462
Anitra, 53, M. Zúñiga .	225	170
Saddle, 51, C. Santelices.	429	212
Brasilera, 44, R. Vidal ..	179	115
	3272	2060

Ganado por 2 1|2 cuerpos; el 3.o a 1|2 cuerpo.

No corrieron: Francesita, 55; Farrucho, 55; Tendal, 50.

Dividendos de Tribunas, unidad de 5 pesos:	
Ganador de Güira ..	$ 52.20
Placé de id. ..	13.80
Id. de Colorad Maduro.	16.70
Id. de Justiciero ..	10.10

Dividendos de Galerías, unidad de 2 pesos:	
Ganador de Güira ..	$ 18.80
Placé de id. ..	5.10
Id. de Colorado Maduro.	5.10
Id. de Justiciero ..	3.90

Dividendos de Viña del Mar, unidad de 5 pesos:	
Ganador de Güira ..	$ 65.70
Placé de id. ..	17.10
Id. de Colorado Maduro.	12.70
Id. de Justiciero ..	7.70

3.a carrera

Premio ONGOLINO.—900 metros. —$ 1,500 al 1.o, 300 al 2.o y 150 al 3.o

	G.	P.
1.o General Prim, 58 kilos, 3 años, por Buñuelo y Cestra, del Stud Olvido, jockey C. Santander ..	1662	613
2.o Fiero, 49, Alfonso Silva ..	822	443
3.o Estátira, 42, J. Osorio ..	856	441
4.o Madamo, 45, R. Vidal	523	211
César Borgia, 52, L. Morgado ..	384	209
Pariachinita, 40, M. Rojas ..	306	167
	4553	2084

Ganado por pescuezo; el 3.o a 3 cuerpos.

Tiempo: 54".

No corrieron: Papirote, 58; Clac, 56; Petite Chose, 54; Gordiano, 51; Tristán, 51; Márida, 45; Madame Bovary, 47.

Dividendos de Tribunas, unidad de 5 pesos:	
Ganador de General Prim	$ 12.30
Placé de id. ..	8.30
Id. de Fiero ..	9.30

Dividendos de Galerías, unidad de 2 pesos:	
Ganador de General Prim	$ 5.50
Placé de id. ..	3.60
Id. de Fiero ..	3.70

Dividendos de Viña del Mar, unidad de 5 pesos:	
Ganador de General Prim	$ 13.00
Placé de id. ..	8.90
Id. de Fiero ..	8.60

4.a carrera

Premio OLIVAR.—1,500 metros. —$ 2,000 al 1.o, 400 al 2.o y 200 al 3.o

	G.	P.
1.o Coli-Vun, 53 kilos, 4 años, por Panguilemu y Virgilia, del señor M. Benavente, jockey J. Vergara ..	879	502
2.o Tarnopol, 50, J. Pinto ..	539	277
3.o Buena Seña, 47, L. A. Morgado ..	151	98
4.o Bellorita, 49, M. Aranda ..	2.500	363
Vaivén, 49, H. Ramírez	2140	848
Fiolidina, 51, C. Santander ..	208	165
Kolima, 50, R. Hernández ..	580	275
Lantenac, 49, Alfonso Silva ..	914	333
Marcela 48, L. A. Morgado ..	307	190
Pasajero, 49, P. P. Quezada ..	46	28
	6315	3220

Ganado por cabeza; el 3.o a pescuezo.

Tiempo: 1.33 1|5.

No corrieron: Wintergreen, 54; y Pinturera, 52.

Dividendos de Tribunas, unidad de 5 pesos:	
Ganador de Coli-Vun ...	$ 32.40
Placé de id. ..	11.40
Id. de Tarnopol ..	18.60
Id. de Buena Seña ..	37.80

Dividendos de Galerías, unidad de 2 pesos:	
Ganador de Coli-Vun ...	$ 12.60
Placé de id. ..	4.70
Id. de Tarnopol ..	6.10
Id. de Buena Seña ..	10.90

Dividendos de Viña del Mar, unidad de 5 pesos:	
Ganador de Coli-Vun ...	$ 31.20
Placé de id. ..	19.40
Id. de Tarnopol ..	12.20
Id. de Buena Seña ..	24.70

5.a carrera

Premio OSORNO.—900 metros.— $ 1,500 al 1.o, 300 al 2.o y 150 al 3.o

	G.	P.
1.o Dody, 52 kilos, 4 años, por Medallion y Garance, del señor Miguel J. Araya, jockey A. Sánchez ..	1677	534
2.o Vilú, 55, J. Vergara.	1241	459
3.o Corita, 6, C. Santelices ..	1732	609
4.o Kamarad, 43, M. Zúñiga ..	1165	358
Pelendón, 53, C. Santander ..	509	204
	6324	2214

Ganado por 2 cuerpos; el 3.o a pescuezo.

Tiempo: 53 4|5.

No corrieron: Fácno, 53; Glacé, 52; Apático, 46; Lon, 44; Lloyd George, 42.

Dividendos de Tribunas, unidad de 5 pesos:	
Ganador de Dody ..	$ 17.00
Placé de id. ..	9.10
Id. de Vilú ..	10.20

Dividendos de Galerías, unidad de 2 pesos:	
Ganador de Dody ..	$ 6.60
Placé de id. ..	3.80
Id. de Vilú ..	3.70

Dividendos de Viña del Mar, unidad de 5 pesos:	
Ganador de Dody ..	$ 21.00
Placé de id. ..	9.50
Id. de Vilú ..	9.90

6.a carrera

Premio OCOA.—1,500 metros. — $ 2,000 al 1.o, 400 al 2.o y 200 al 3.o

	G.	P.
1.o Ja-Já, 43 kilos, 4 años, por Julio César y La Vampa, del señor M. Silva, jockey A. Sánchez ..	1043	480
2.o Soga, 53, S. Villanueva ..	2994	793
3.o Guernsey, 45, J. Osorio ..	854	288
4.o Villapín, 42, J. Guajardo ..	623	251
Marconigrama, 49, L. A. Morgado ..	173	81
Clac, 45, C. Santelices .	1168	427
Labrador, 43, A. Muñoz	52	31
	6907	2351

Ganado por 1 1|2 cuerpo; el 3.o a 1 1|2 cuerpo.

Tiempo: 1.32.

No corrieron: Isócrates, 59; Pichardín, 56; Tangola, 48; Peyuco, 43.

Dividendos de Tribunas, unidad de 5 pesos:	
Ganador de Ja-Já ..	$ 29.80
Placé de id. ..	9.40
Id. de Soga ..	7.70

Dividendos de Galerías, unidad de 2 pesos:	
Ganador de Ja-Já ..	$ 11.30
Placé de id. ..	3.70
Id. de Soga ..	2.90

Dividendos de Viña del Mar, unidad de 5 pesos:	
Ganador de Ja-Já ..	$ 27.40
Placé de id. ..	12.80
Id. de Soga ..	9.20

NOTICIAS DIVERSAS

Preparadores de los ganadores en la reunión de ayer en ambos hipódromos:

CLUB HIPICO

Straw, E. Molina.
Billy White, C. A. Gómez.
Hecatombe, L. Molina.
Polvillo, R. Bustos.
Azpeitía, R. Díaz.
Grampian, Ig. Yañez.
Adriático, E. Emeres.

HIPODROMO CHILE

Picaronera, M. Araya.
Güira, A. Luna.
General Prim, F. Villa
Coli-Vun, R. Pastene.
Dody, R. Amaro.
Ja-Já, D. Sandoval.

En la segunda carrera reclamó Obsequio contra Ganadero, por haberlo estrellado a los 1[illegible] metros corridos, no se dió lugar.

En la misma prueba se notificó al preparador de Kasaba que si en lo sucesivo no presentaba diestra a su pupila, sería suspendida.

—En la tercera carrera se produjeron los siguientes reclamos: Krasure contra Eudón, Eudón contra Zinfandel y éste contra Indino. No se dió lugar.

—Se autorizó al jinete E. Rebolledo, que se encuentra suspendido, para correr en la reunión de ayer.

Billy White, ganador de la carrera de remate fué adjudicado en 6,000 pesos por su propietario.

—En el Hipódromo Chile fueron suspendidos los jinetes M. Zúñiga y C. Santelices, por no seguir su línea de carrera con Kamarad y Corita, respectivamente; el primero fué suspendido para una reunión (1.o de Enero) y el segundo, por 2 reuniones (1.o y 4 de Enero).

CURSO DE VACACIONES

Externos, medio-pupilos e internos.

INSTITUTO "PINOCHET LE-BRUN"

HUERFANOS 1657

MARFILINA
BLANCO NATURAL NO MANCHA

VERANEO EN SANTIAGO

En campos y balnearios, suele comerse caro y malo. En la residencial Confort, Ahumada 143, se come **con gusto y sin gasto. Espléndidos departamentos.** Precios del almuerzo o comida: pensión fija, $ 2.60; con abono, $ 3.

Rotativa "HOE"

para diario formato 37x62, PARA 8, 10, 12, 16, 20 y 24 páginas; tiraje 25,000 ejemplares por hora, en perfectas condiciones, se vende por cambio de formato.

Puede verse en

MENDOZA, Rep. Argentina, en el diario "Los Andes"

EVEREADY
RADIO

CADA BATERÍA "EVEREADY" para radio es supremamente económica y eficiente en el servicio a que está designada. Exija baterías "Eveready" para que obtenga los mejores resultados en el radio.

REVART

el mejor, el más barato y el más durable de los techos; esto no sólo lo dice el fabricante, sino la experiencia, comprobado con cien certificados que lo confirman.

Haga su pedido inmediatamente a la Oficina Central:

Galería Alessandri 1

CASILLA 1043

Precios de Fábrica

TERMAS DE PANIMAVIDA

(LINARES)

Las mejores Aguas de Chile

TEMPORADA DE PRIMAVERA

La más apropiada para sanos y enfermos. Clima suave. Campos magníficos, la sequía no asoló esta Zona.
Tren diario incluso los Domingos. Los días Viernes hay combinación con el expreso de Santiago.

DATOS Y PROSPECTOS:

Santiago: Vicuña Mackenna [illegible] N.o 2[illegible]
Valparaíso: Brasil 465.
Panimávida: Virgilio Lazzari.
Dirección telegráfica: Lazzari, Panimávida, por telégrafo Comercial.

CLUB DE LA UNION

NUEVOS SOCIOS

Desde esta fecha y sólo hasta el 31 del presente, queda abierta en la Secretaría del Club la inscripción para adquirir derechos de socios de la nueva emisión que quedan disponibles.

EL DIRECTORIO.

Santiago, Diciembre 3 de 1924.

PARA LA PLAYA, EL CAMPO Y LA CIUDAD

Miles de señoritas usan SIMI. Si usted ve un cutis perfecto, no dude que la agraciada lo debe al SIMI y si usted todavía no conoce este maravilloso producto, diríjase a la Botica Italiana, Huérfanos 1020 y solicite una muestra y demostración práctica GRATIS.

SIMI

CIE. DE PARFUMERIE "NAZIMOVA", PARIS

SOLICITE MUESTRAS E INSTRUCCIONES GRATIS EN LA

BOTICA ITALIANA, Huérfanos 1020

"PAVLOWA"

Quien desee una buena Agua de Colonia de aroma delicado y original, debe buscar "PAVLOWA".

Igualmente el mejor polvo para la cara, el más adherente, suave y perfumado lleva esta marca:

"PAVLOWA"

CIE. DE PARFUMERIE, PARIS

Instituto Ortopédico Alemán

SAN ANTONIO 546. — SANTIAGO.

CASILLA 3494.—TELEFONO INGLES 4388

Bragueros

de todos los sistemas, confeccionamos sobre medida. Pelotas neumáticas, agua, glicerina, etc., etc. FAJAS confecciona sobre medida, según instrucciones médicas.

Especialista en aparatos ortopédicos de corrección

CAMBIO

BANCARIO	$ 40.50
COMERCIAL	40.40

EQUIVALENCIAS DEL CAMBIO BANCARIO

1 DOLAR vale	$ 8.91.60
1 PESETA	1.20.17
1 FRANCO	0.46.60
1 LIRA	0.37.02
1 NAC. ARGENTINO	3.42.03
	214.50 o|o

PREMIO DEL ORO:

UN PESO PAPEL VALE 5 15|16 peniques

VALOR DE LA £ EN DOLARES Banco Anglo .Sud-Americano 4.70

LA DEBILIDAD SEXUAL
La Impotencia, la Neurastenia, se curan con
BISMOLAN
TÓNICO PODEROSO
SE VENDE EN TODAS LAS BOTICAS

INFORMACIONES DE SOCIEDADES ANONIMAS

DIVIDENDOS, CITACIONES, CIERRE DE REGISTROS

CONS. — Cita a junta general extraordinaria para el 27 de Enero en Broadway 111 (Room 1814)) New York, N. I. U. S. A. Cierra su registro del 28 de Dic. al 27 de Enero.

CHARAHUILLA COMUNIDAD.—Cita a reunión para el 2 de Enero, en "El Mercurio", objeto imponerse de la marcha del negocio.

ARAUCANA Co. CARBONIFERA LA. —Cita a junta general extraordinaria para el 30 de Diciembre en Blanco 1019. Valparaíso. Tratar y resolver modificación artículo 4.o estatutos.

FERROCARRIL ELECTRICO DE SANTIAGO A SAN BERNARDO.—Cita a junta general ordinaria y extraordinaria para el 29 de Diciembre, en Gálvez 81. Memoria y Balance del semestre terminado en 31 de Agosto y reforma de Estatuto.

SANTA RITA DE CHAÑARCILLO Co. MINERA. — Cita a junta general extraordinaria para el 29 de Diciembre en Cámara Nacional de Comercio de Valparaíso, Blanco 795. Cierra su registro del 19 al 29 de Diciembre.

ELECTRICIDAD DE VALPARAISO Co.—Cita a junta general extraordinaria para el 27 de Diciembre en Blanco 111, Valparaíso. Memoria y Balance ejercicio 1924124.

ASTURIAS Co. SALITRERA—Anuncia un dividendo provisorio de $ 2 para el 27 de Diciembre, por intermedio del Banco Español.

ALIANZA DE TALTAL COM Co. SALITRERA.—Cita a junta general extraordinaria para el 5 de Enero, en Prat 26, Valparaíso. Cierra su registro desde el 22 de Diciembre al 5 de Enero.

GENERAL DE CONSTRUCCIONES Co.—Cita a junta general extraordinaria para le 20 de Enero, en Bandera 575. Reforma de estatutos.

ANTOFAGASTA Co. DE SALITRES DE —Anuncia su dividendo N.o 155 de $ 1.75, para el 9 de Enero, por intermedio del Banco de Chile. Cierra su registro del 23 de Diciembre al 9 de Enero.

PAPEL Y CARTON FABRICAS NAC. DE.—Cita a junta general extraordinaria para el 30 de Enero, en Prat 178, Valparaíso.

ELECTRICIDAD IND. Co. GN. DE. —Anuncia su dividendo ordinario N.o 60, de $ 10 el 10 de Enero. Las acciones de la emisión del 15 de Octubre tendrán un dividendo de $ 1.07 por acción. Cierra su registro del 29 de Diciembre al 10 de Enero.

BAÑOS EL PARQUE SOC. DE.— Cita por 2.a vez a junta general extraordinaria para el 29 de Diciembre en calle Freire, Valparaíso. Cierra su registro del 21 al 29 de Diciembre.

MATADERO PUBLICO

ENCIERRA DE HOY:

Ganado mayor		Ganado menor	
Bueyes	43	Corderos	1076
Novillos	93	Cerdos	173
Vacas	232	Cabros	78
Q. Vivos	47		
En vara	33		
	448		1327

SOCIO IMPORTADOR E INDUSTRIAL
con importante fábrica propia de industria antigua y acreditada, necesita SOCIO que pueda aportar hasta 100,000 pesos.
Se garantiza el capital e interés mínimo de 15 por ciento. Dirigirse con antecedentes, a
GARANTIZADOR. — CASILLA 931.

Te-Kandegama dá premios.

JUGO DE UVA
MARAMBIO
PEDIDOS: TELEFONO N.º 2321

GUIA OFICIAL DE CORREDORES DE LA BOLSA DE COMERCIO

Compra - Venta de Acciones, Oro, Bonos; Préstamos Hipotecarios.

BALBONTIN Y HELPMAN
Edificio Ariztía, 4.o piso

BARROS GONZALO
Bandera N.o 149

BEZANILLA VICTOR
Huérfanos N.o 1169

BORDALI y Cía.
Moneda N.o 1115.

BORIES Y RAUL
Calle La Bolsa N.o 52.

DIAZ Y LLONA
Huérfanos N.o 1165

CAZTELU FAUSTINO
Calle New York N.o 68.

JARAS D. V., ISMAEL
Calle Club de La Unión No 106.

MONTT FRANCISCO
Bolsa de Comercio. Oficina N.o 23

RIO, FERNANDO DEL
Calle Club de La Unión N.o 1085

SUBERCASEAUX FRANCISCO
Bandera N.o 73

SUTIL PRIETO DIEGO
Bandera N.o 69

URETA RAIMUNDO
Bandera N.o 185

VALDES RICARDO
Calle La Bolsa, N.o 84

VILLAMIL FLORENCIO
Calle La Bolsa N.o 82 Tel. 2664.

WILSON E HIJO PEDRO
Calle Club de La Unión N.o 107.

ZUÑIGA D., ARMANDO
Bandera N.o 60

H. J. y Cía.
Santiago: Calle La Bolsa 71. Casilla Valparaíso: Edificio Banco Anglo silla 2394
Sur Americano. Casilla 825.

FONCK Y CIA.
Café, Café, Café,
Valparaíso - Santiago
Concepción

Elixir Estomacal
de Saiz de Carlos (STOMALIX)
Es recetado por los médicos de las cinco partes del mundo porque tonifica, ayuda á las digestiones y abre el apetito, curando las molestias del
ESTÓMAGO E INTESTINOS
el dolor de estómago, la dispepsia, las acedías, vómitos, inapetencia, diarreas en niños y adultos que, á veces, alternan con estreñimiento, dilatación y úlcera del estómago, etc. — Es antiséptico.
De venta en las principales Farmacias del Mundo y en MADRID, Serrano, 30 (España)
desde donde se remiten folletos á quien los pida.

ALGUNOS OBREROS DEL MINERAL DE "EL TENIENTE" HACEN UNA PRESENTACION AL MINISTERIO DE JUSTICIA

Numerosos obreros del Mineral de El Teniente han dirigido al Ministerio de Justicia la siguiente carta:

"Sewel, Diciembre de 1924.—Señor Ministro de Justicia.—Santiago.

Los abajos suscritos, obreros del Mineral "El Teniente" con todo respecto, vienen a formular ante S. S. la siguiente petición, que esperamos ha de ser debidamente atendida dado el alcance de justicia y derecho que encierra.

Dando extricto cumplimiento al decreto-ley promulgado por el actual Gobierno en el que ha quedado prohibido la existencia dentro del país de sociedades que su principal operación comercial eran los sorteos: según nos hemos impuesto por la prensa que la sociedad titulada "La Poderosa" ha suspendido igual que otras sus operaciones en este sentido.

Como los firmantes de esta petición han estado hasta hace poco en negociación con la referida Compañía, negociaciones que se limitaban a la compra de bonos de ahorro con derecho a sorteo, de los cuales la referida Sociedad era la emisora, los que comprábamos muchas veces a costa de grandes sacrificios, pues la mayoría somos padres de familias de escasos recursos y nos alentaba la esperanza de dejar alguna base a nuestros hijos dándoles crédito y confianza a lo que exponían en sus reglamentos del ahorro dicha sociedad.

Hoy hemos visto nuestras pretensiones derribadas con motivo de la disposición gobernativa, y por eso hemos acordado de dirigirnos a S. S. con el objeto de que interponga sus influencias ante el actual Gobierno para que tome cartas en este asunto y haga algo a favor nuestro, a fin de conseguir de la Sociedad titulada "La Poderosa" la devolución del dinero que hemos invertido en bonos de ahorro con sorteos.

Si la presente solicitud tuviese la aceptación de S. S. que merece, la agradeceremos infinitamente se sirva contestarnos para lo cual puede Ud. dirigirse a la Gerencia de la Braden Cooper y Cía., en Sewell.

Es gracia.—(Firman muchos obreros)."

LA KERMESSE DEL DOMINGO PROXIMO EN LA UNION DE ARTESANOS

Un buen éxito promete alcanzar esta simpática fiesta que organiza una de nuestras colectividades mutualistas femeninas La Protección de la Mujer a beneficio de sus fondos sociales.

El cómodo local que poseé La Unión de Artesanos en la calle de Riquelme, será el sitio elegido para esta fiesta.

La comisión organizadora de esta Kermesse-Concert no ha escatimado sacrificios para corresponder a los deseos de la concurrencia, no ha descuidado un solo detalle para presentar números de atracción y a menos que sean del gusto del auditorio. Además en los hermosos kioskos que han formado las socias se expenderán por simpáticas señoritas, juguetes, flores, dulces, refrescos, etc etc.

La orquesta que dirige el profesor señor Rodolfo Neira será la encargada de satisfacer los deseos de los asistentes aficionados al arte de Tersipcore, ejecutando las más modernas danzas.

Las entradas se continúan expendiendo en Morandé 555 y Av. Cumming 1101 al precio de dos pesos para los caballeros con derecho de hacerse acompañar de señoritas.

LA ACCION EDUCACIONAL DEL "GRUPO MEXICO"

El Grupo México ha venido desarrollando últimamente una simpática labor educacional tendiente a estimular a aquellos que aducándose en planteles de organismos obreros demuestran un mayor interés que sus demás compañeros. Dentro de esta misión, no hace mucho se llevó a efecto la fiesta de la entrega de premios Embajada Argentina, conseguido por dicho Grupo para la Escuela Nocturna de la Sociedad Artesanos. Nos corresponde ahora anunciar le entrega del premio "Legación Mexicana" para la Escuela Racionalista de Peñaflor y obtenido por el alumno Isaías Ruiz.

La entrega de este premio, también conseguido por intermedio del Grupo México, tendrá lugar el 4 de Enero próximo en el mismo pueblo para cuyo efecto se organiza un buen programa.

Especialmente invitados Concurrirán el señor Encargado de Negocios de México, don Antonio Castro Leal y el Canciller de la Legación, señor Mario E. González.

Sin duda alguna que esta fiesta alcanzará todo un éxito.

CONSULTORIO
PARA PERROS Y GATOS
COMPLETO INSTRUMENTAL
Laboratrios.— Ambulancia automóvil
DR. L. SCHMIDT HERMAN
San Antonio 457 — Teléfono 3649

VARIOS

Centro Artístico Pedro Sienna

Con el objeto de proseguir los ensayos, en la obra que este centro pondrá en escena el próximo Domingo en el centro comunista de la octava comuna se cita a ensayo general para hoy en Maule 694 a las 9 P. M. se encarece la asistencia especialmente a los señores Víctor Quezada, Guillermo González y Luis Rojas.

Aceitunas
Sin preparar, verde, vendo barato una partida.
PUENTE 574
D 27

MUEBLES
de todas clases a precios sumamente bajos y con GRANDES FACILIDADES DE PAGO, vende
MUEBLERIA "ARTURO PRAT"
Consulte nuestros precios
Arturo Prat 182

UN BUEN REGALO
UN HERMOSO
— CUADRO —
CASANOVA Hnos.
D-26

PROVIDENCIA

LA JUNTA DE VECINOS DE PROVIDENCIA, DE ACUERDO CON SUS REGLAMENTOS, HA ACORDADO EXIGIR DESDE HOY:

BARRIDO DE LA SACERAS, frente a cada propiedad, diariamente, antes de las 7 de la mañana, con multa de 5 a 10 pesos.

LIMPIA DE LAS ACEQUIAS, cada dos meses, previo aviso con anticipación, con multa de 10 a 20 pesos.

CIERRO DE SITIOS, con material sólido de tapia, adobes o ladrillos, con plazo para efectuarlo hasta el 1. de Febrero de 1925 y multa de 50 centavos diarios, por cada metro lineal de frente que permanezca sin cerrar.

Providencia, Diciembre 18 de 1924.

Contrate su seguro contra incendio con
Miguel A. Feliú (Agente)
"LA ALLIANCE", Compañía Inglesa. Apoderados generales: Huth y Cía.
"EL CONDOR", Compañía Nacional.
EN ESTADO 91, oficina N.o 12

TALAJE OFREZCO PARA 800 VACUNOS
en fundo pastoso de los alrededores de Valdivia. Prefiero recibirlos para engorda, a partir utilidades, garantizando capital inicial.
Acepto también 1,500 ovejas en las mismas condiciones, para crianza. Dirigirse:
R. B. — Diario "El Correo de Valdivia" — VALDIVIA
31—D

HUDSON
TURISMO
Buen Estado
VENDEMOS = OCASION
$ 9.000.=
DELICIAS 1715
26—D

Federación Obrera de Chile

JUNTA PROVINCIAL DE SANTIAGO

Cítase a los delegados a sesión extraordinaria para hoy Viernes 26, a las 8 P. M., en Tenderini 151. Esta sesión es para tratar sobre la organización de la velada a beneficio de los compañeros Eustaquio Galleguillos y Benito Díaz.

El Lunes 29, sesión ordinaria para elegir secretario general y subcretario; todos los delegados deben asistir a esta sesión.

SE SUSPENDE EL PASEO A PEÑAFLOR

El paseo que este centro preparaba al vecino pueblo de Peñaflor, como al mismo tiempo el reparto de premios a los alumnos de la Escuela Nacionalista, se ha suspendido hasta segunda orden apedido de los compañeros del Sindicato de Campesinos, quienes han suspendido toda actividad social en homenaje a la memoria del camarada Luis E. Recabarren S.

Sociedad Artesanos La Unión

El directorio de esta institución acordó celebrar su sesión ordinaria de directorio hoy a las 9 P. M. citando a los siguientes directores:

Eulogio Molina, Rigoberto Arébalo, Alejandro Palma, Manuel Molina, Lorenzo Faure, Lorenzo Pérez, José Maijil, Armando Herrera, Ramón Plaza, Julio Moreno, y el presidente de la sección escuela don Nolberto Villagran.

Sociedad Empleados de Carnicerías en Resistencia "El Esfuerzo"

Esta institución prepara una velada social en el teatro Flanklin situado en San Diego 2021.

Esta velada se efectuará impostergablemente el Martes 30 del presente.

El directorio trabaja incansablemente a fin de dar todo el brillo posible. Es de desear que dicho gremio que es tan numeroso contribuya a los sacrificios de este organismo que relevanta solo para luchar por el mejoramiento colectivo.

Varias comisiones recorrerán la ciudad para colectar la entrada de personal que tiene un precio bastante módico.

Mañana daremos a conocer diferentes sitios en que ellas se han de vender donde podrán adquirirlas quienes se escapen de las comisiones.

BEBA
COMO APERITIVO
un COCTAIL en COGNAC LA PARRA DE ORO y como digestivo una copa de COGNAC LA PARRA DE ORO de la VIÑA ERRAZURIZ PANQUEHUE, se sentirá sano y reconfortado para su trabajo.
Pídalo al Depósito de esta Viña en Santiago:
SANTA ROSA 835
Teléfono 164, Matadero
PRECIO DEL CAJON: $ 144
AGENTE
LUIS GONZALEZ Z.

LA PASCUA DE NAVIDAD EN EL CENTRO CAMILO ORTUZAR

El Miércoles en la noche se efectuó en el hogar social de esa institución la fiesta de Pascua que se había acordado celebrar.

Después de la media noche llegaron al local del centro los jóvenes que se habían adherido a esta fiesta que todos celebran anualmente con singular regocijo.

En alegre camaradería y con varios entretenimientos propios de la juventud sana y entusiasta se deslizaron las cortas horas de esta fiesta que tuvo todos los carácteres de la intimidad por su sencillez y expontaneidad.

Los ex-alumnos salesianos que forman el cuerpo social de esta activa institución se esmeran por alcanzar en todo los actos de su convivencia social mayor perfeccionamiento que les sirva para afianzar su prestigio y su bienestar social.

Sociedad Juventud Esperantista de San Eugenio

Convoca a junta general ordinaria para mañana, a las 3 de la tarde, en la Escuela Pública de Bascuñán Guerrero 2032.

Se encarece la asistencia y puntualidad en la hora por tener que despachar asuntos urgentes.

ACUERDOS SOCIALES

CENTRO SOCIAL SAN IGNACIO

El Martes 23 del presente, sesionó el Comité de esta colectividad, tomando los siguientes acuerdos:

1.o Aprobar una indicación del señor Meneses para reglamentar el orden de los trabajos en las sesiones.

2.o Aceptar al señor Zavala como miembro del Comité y conferirle el cargo de director de deportes.

3.o Acordar de que el Director de deportes y Director de juegos de Salón, trabajen independientemente, siendo responsables cada uno de ellos de los objetos que se le encomienden.

4.o Pedir al señor Villarroel de que recoga los útiles que están a su cargo para arreglarlos.

5.o Asistir a la Fiesta de Pascua que el Centro Pío XI ha organizado, en vista de la invitación que se les ha hecho por intermedio del señor Secretario.

6.o Comisionar al señor Secretario para que mande citación al señor García para que concurra a sesión.

7.o Mandar una nota de agradecimiento a los artistas que participaron en la Fiesta de la Repartición de Premios del Instituto.

8.o Aceptar la siguiente tabla para la próxima sesión. Beneficio Teatral; Actividades Deportivas; Computo Artístico; Computo Musical; Selección de socios; Nuevas actividades sociales.

9.o Sesionar el próximo Sábado 27 del pte. a la hora de costumbre.

Para la sesión del Sábado se encarece la asistencia y puntualidad en la hora, en vista de los importantísimos asuntos que hay en tabla.

Se cita para hoy a la comisión que tiene a su cargo el beneficio teatral.

A los deportistas del Centro se les ruega pasen a inscribir sus nombres en los libros correspondientes para saber el número con que cuenta la institución para el campeonato del centro Juventud Católica (Barrio Belen).

FIESTAS SOCIALES

Centro Martínez de Rozas.— El Domingo se llevará a efecto la velada en honor de los campeones de baile del año 1924, señores José Ortiz, Tomás Vásquez y Eduardo Pinto. En esta velada se repartirán los premios donados por el presidente del Centro señor B. Vásquez y por el tesorero señor Ricardo Landeta. El cuadro artístico del centro presentará una de las más hermosas comedias presentadas este año. Habrá una orquesta Jazz-Band.

Hoy baile de 6 a 9 dirigido por el señor Mariano Campos.

CITACIONES

S. M. Santa Filomena. — Para hoy, a las 9 P. M., a junta general extraordinaria. Se nos pide recomendar la asistencia, por haber importantes asuntos que tratar.

Sociedad Unión de Comerciantes y Agricultores.— A junta general extraordinaria para hoy a las 5 P. M.

Sociedad de Comerciantes de Santiago de Ambos Sexos.— A junta general para hoy a las 8 P. M. Local de costumbre.

Sociedad S. M. Chauffeurs de Chile.— Hoy junta general a las 9.30 Ejército 714.

Federación de Chauffeurs de Chile.— A sesión directiva ordinaria para hoy a las 9 P. M., en Mapocho N.o 1184.

Centro Ejército Libertador de la Unión Nacional.— Sesión hoy a las 9 P. M. para elegir la Mesa Directiva.

Cuadro Artístico Progreso Juvenil. —A junta general para hoy a las 8 P. M.

Unión en Resistencia de Albañiles y Ayudantes.— A sesión general para hoy a las 8 P. M.

Sazié 2501.

GRAN REMEDIO
UNIVERSAL
NITRO — OZONA
Lowe-Weissflog, el único comprobado por medio de la radiografía que cura tuberculosis (tisis). Pruebas a la vista. Afamado desde 1881. Cura radicalmente hígado, riñones, estómago, pulmonía, bronquitis, asma, hipertrofia, diabetes, albuminuria, reumatismo hidropesía obesidad, raquitismo epilepsia apoplegía, anemia, catarro intestinal, disentería, apendicitis, peritonitis, almorranas, fístulas furunculosas, enfermedades piel sangre, enfermedades secretas. Prodigioso en aneurisma, en enfermedades corazón, cerebro, vista, espina dorsal, etc. Viruela, peste negra, hemorrágica, peste bubónica, tifus, pestes y fiebres en general, son vencidas a pocas horas con repetidos lavados intestinales y tomas. Igual tratamiento para demás enfermedades. Catecismo Nitro-Ozona, consúltelo todo enfermo, sea cual fuere el mal encontrará el medio seguro de sanar radicalmente. Pídase a Suc. Luis Lowe, Claras 149. Teléfono 1830. Casilla 832. Daube y Cía., y principales Boticas.

SE COMPRA
Y SE ARREGLA CUALQUIERA DENTADURA POSTIZA
Usada o quebrada; compostura en el mismo día. Cómprase también dentaduras viejos o quebradas, pagando hasta $ 10 por diente y mucho más y cualquier joya usada, oro y platino.
PAGO EL MEJOR PRECIO
TALLER: ROSAS 1189

CASA NORUEGA
AGUSTINAS 1056, FRENTE SAVOY HOTEL
Visite este aristocrático y artístico rinconcito, donde encontrará los más lindos objetos para regalo, arte Italiano y Noruego, porcelanas, Maderas talladas, Cerámica, antigüedades.

TE-KANDEGAMA
DA
PREMIOS
Kandegama Ceylon Tea India
Cia. Comercial Kandegama Ltda.
CIA. COMERCIAL KANDEGAMA LTDA.
MONJITAS 757

HACIA EL ESCLARECIMIENTO DE UN DOBLE ASESINATO

SE SABE QUE GILBERTO SANHUEZA ASESINO A OSCAR OYANEDER; PERO AUN NO SE HA PODIDO ESTABLECER QUIEN DIO MUERTE AL PRIMERO

PERO LA DETENCION DE "EL JOACO", QUIEN SERA PUESTO HOY A DISPOSICION DE LA JUSTICIA, PUEDE DAR LA SOLUCION

De orden del 2.o juzgado del crimen la Seccinó de Seguridad practica activas investigaciones a fin de establecer la forma como fueron asesinados en calle de Lord Cochrane esquina de Sargento Aldea los ciudadanos llamados Oscar Oyaneder y Jilberto Sanhueza.

Este doble crimen ocurrió en los primeros días del mes de Noviembre y a pesar de las diligencias hechas no se ha podido sacar mucho en limpio, lo que mantenía el sumario criminal un tanto paralizado.

Pero las investigaciones que habían sido comisionadas al agente don Ignacio Paredes han empezado a dar cierta luz en este misterio aclarando los puntos obscuros que presentaba el proceso.

Según las últimas investigaciones hechas por el agente Paredes, ese doble crimen se habría cometido de la siguiente manera y en el tuvo participación directa Joaquín Rojas Nuñez que acaba de ser detenido y que será puesto hoy a disposición del juzgado sumariante:

Según declara Elena Oteiza, domiciliada en calle de Cochrane N.o 1765, el mencionado Gilberto Sanhueza, que fué una de las víctimas de esa tarde trágica, se hallaba bebiendo en casa de Oscar Oyaneder, tambien asesinado poco después, con varios individuos más.

La casa de Oyaneder se encontraba situada en calle de Aldunate N.o 1753.

A causa de las frecuentes libaciones se produjo un altercado entre el dueño de casa y Sanhueza, hiriendo éste último con cuchillo al primero, lo que le produjo la muerte más tarde.

En los mismos instantes del crimen, Sanhueza emprendió la fuga siendo seguido por Guillermo Oyaneder, hermano del muerto, Joaquín Rojas Nuñez, alias El Joaco y un panadero apodado El Cotico.

Estos individuos alcanzaron a Sanhueza en calle de Cochrane esquina de Sargento Aldea donde lo hirieron con cuchillo, muriendo a su vez.

¿Pero, quién fué el que hirió a Sanhueza?

Se sabe que el primer asesinato del que fué víctima Oscar Oyaneder es Jilberto Sanhueza el culpable, pero no se ha podido establecer quien fué el que dió muerte a este último en la esquina de las calles de Cochrane y Sargento Aldea.

De los individuos que agredieron a Sanhueza, el agente señor Paredes ha podido investigar que Joaquín Rojas Nuñez, alias El Joaco, era uno de ellos y a quien como ya hemos dicho más adelante aprehendió ayer y quien será puesto hoy a disposición del juzgado del crimen de turno.

Por su parte, El Joaco niega toda participación en el hecho y la viuda de Oyaneder se encarga de decir que en su casa no se estuvo bebiendo el día del doble crimen, a pesar de lo manifestado por algunos vecinos.

Como en este hecho aparecen mezclados parientes y amigos de las víctimas, parece que los interesados tratan de echarle tierra y evitar por lo tanto la responsabilidad de sus deudos.

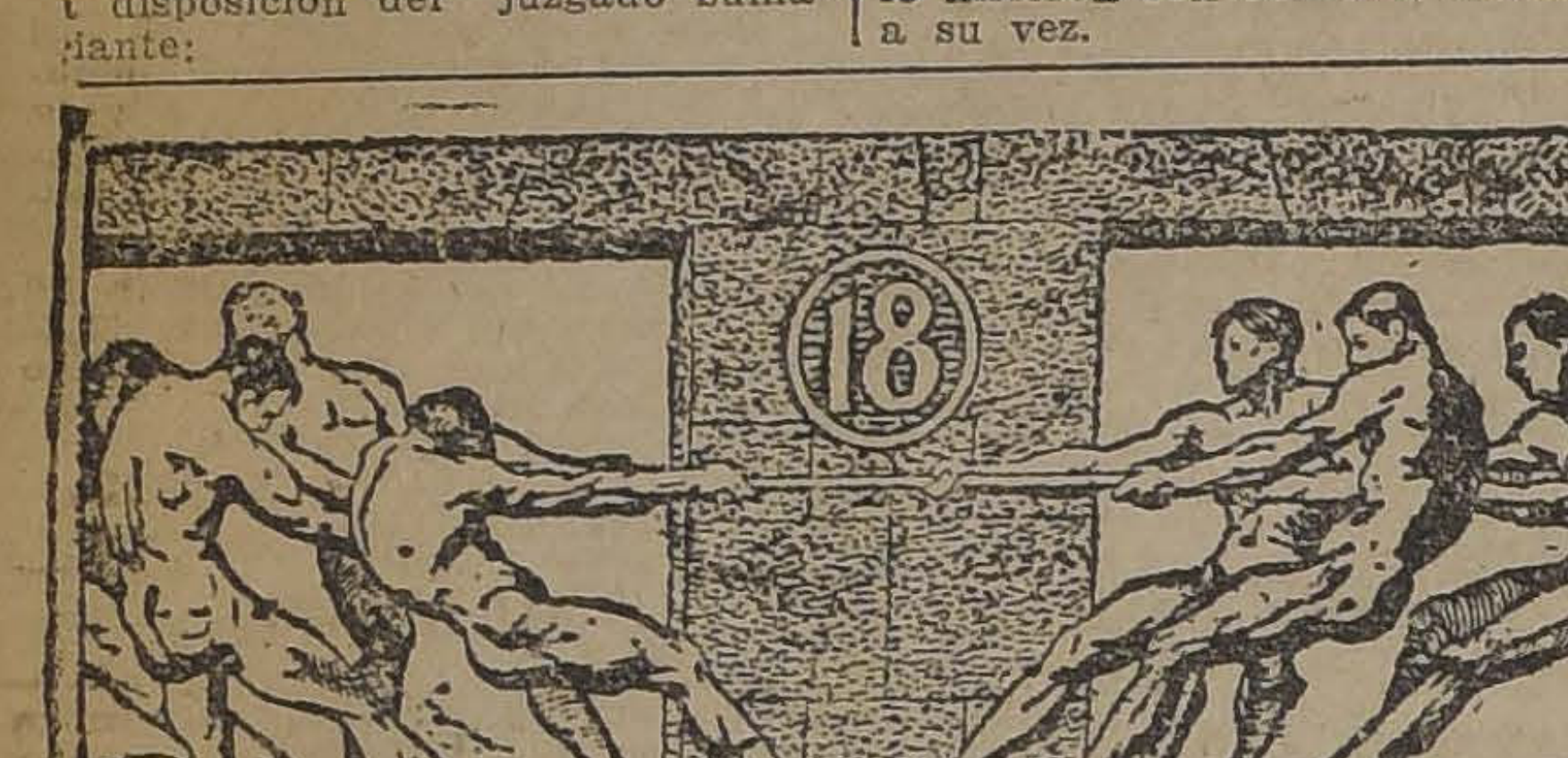

VIRIBUS DA FUERZA

TONICO A BASE DE CARNE

UNA VISITA ASESINO AL DUEÑO DE LA CASA

EL DESGRACIADO SUCESO OCURRIO EN AVENIDA FRANCIA

En la tarde de ayer se dió cuenta a la 10.a comisaría de que en la Avenida Francia en la casa signada con el N.o 1166, se había producido un crimen.

Según las investigaciones practicadas por la policía y un detective de la Sección de Seguridad que en el acto se trasladó al lugar indicado, momentos antes había sido asesinado un obrero llamado Ignacio Alfaro Valenzuela, hecho que se había verificado de la siguiente manera:

En casa de Alfaro que es la misma ya citada en la Avenida Francia, se encontraban bebiendo varios sujetos, entre ellos un tal Gabriel Astorga y a quién se acusa de ser el autor de este homicidio.

La causa del crimen fué la misma de muchos ocurridos en todos los tiempos: un altercado producido cuando el licor ya había hecho de las suyas y los contertulios se hallaban demasiado belicosos.

El altercado en esta ocasión se produjo entre el dueño y Astorga que estaba de visita y quién para terminar de una vez la discusión, se fué encima de Alfaro, causándole la muerte.

A pesar de la rapide zcon que se dió cuenta de este hecho a la policía, esta no pudo detener al autor, quién emprendió la fuga una vez que su contendor cayó al suelo para no levantarse más.

El cadáver de la víctima fué trasladado a la morgue de orden del juez del crimen de turno señor Rondanelli a quién se dió cuenta de este hecho tan pronto como la policía tuvo noticias del crimen.

No se hallaba prófugo sino en el Hospital en calidad de reo

En una de nuestras ediciones anteriores dimos la noticia de que el reo Omer Guerra Grez, a quien se procesa en el 2.o juzgado del crimen por la tragedia de la calle de Arturo Prat N.o 1341, había sido trasladado a la cárcel de orden del juez sumariante señor Erazo, desde una cama que ocupaba en el Hospital de San Juan de Dios.

El reo Guerra nos pide que expliquemos que en esa circunstancia se encontraba en el Hospital de orden del juez señor Erazo y que se hallaba custodiado por un guardián de la 4.a comisaría y de donde ha sido trasladado al Hospital de la cárcel.

No ha habido, pues, fuga, ni el reo se encontraba prófugo, como parece desprenderse del párrafo que motiva este pedido del reo.

LECHE FLORALISIA
QUITA MANCHAS REJUVENECE

¡QUÉ RICO..! CIGARRILLOS HABANITOS

En la Vega se produce un crimen

EL HERIDO ES TRASLADADO GRAVE A LA ASISTENCIA PUBLICA Y EL HECHOR ES DETENIDO

En la mañana de ayer se dió cuenta a la policía de que en la Vega había ocurrido un hecho de sangre y del que había sido víctima un individuo llamado Alfonso Rivero.

Según las primeras investigaciones hechas por la 9.a comisaría a quien le tocó conocer de este crimen, el tal Rivero fué herido con una grave puñalada en la tetilla izquierda, lo que hace temer por su vida.

Iniciadas las averiguaciones entre las personas que presenciaron el crimen se pudo establecer que el hechor era un tal Eleodoro Morales y a quien se detuvo poco momentos después.

El herido fué trasladado a la Asistencia Pública y el hechor será puesto a disposición del juzgado del crimen en la mañana de hoy.

A los guardianes de la policía de San Miguel

NO SE LES HA PAGADO LOS SUELDOS

Hemos recibido una carta con numerosas firmas, en la cual se nos explica la angustiosa situación de la policía de San Miguel, que está impaga de sus sueldos desde hace varios meses.

Termina con las siguientes frases:

"Guardianes de la comuna de San Miguel, la mayoría casados y con familia, nos dirigimos a usted para exponerle que desde hace tres meses no se nos pagan nuestros sueldos; ya no tenemos cómo atender a nuestras necesidades, nuestros créditos se han cerrado y nuestros hijos y familia están quedando en la orfandad.

Esperamos de usted que haga llegar nuestras súplicas a esa comuna tan abundante como lo es, y siendo que está a las puertas de Santiago".

Ni los guardianes de policía se escapan

EN EL PUENTE MANUEL RODRIGUEZ ES ASALTADO UN GUARDIAN 2.o DE LA 3.a COMISARIA

El guardián 2.o de la 3.a comisaría don Miguel Garrido Zúñiga fué asaltado por varios desconocidos en los momentos en que atravesaba el puente sobre el río Mapocho en calle de Manuel Rodríguez.

Estos individuos le dieron de golpes y pedradas causándoles varias contusiones de cierta gravedad.

Tan pronto como la víctima se pudo escapar de la furia de sus asaltantes se presentó a la comisaría dando cuenta del hecho.

Fué remitido a la Asistencia Pública donde se le hicieron las primeras curaciones.

De este hecho se dió cuenta al juzgado del crimen de turno a fin de que ordene las investigaciones, pues los culpables emprendieron la fuga sin que lograran ser habidos.

LOS GRAVISIMOS ACCIDENTES DEL TRABAJO

UNA NIÑITA MUERTA, OTRA HOSPITALIZADA Y UN CABALLERO GRAVEMENTE CONTUSIONADO

Hoy se impondrá el juez del crimen de turno de un desgraciado accidente ocurrido en la noche de Navidad y que ha costado la vida de una niñita de ocho años y mantiene a otra de 11 en gravísimo estado en la Asistencia Pública.

Según el parte respectivo de la 1.a comisaría, guardianes de la cual, fueron los primeros en intervenir en la desgracia, los trágicos hechos ocurrieron de la siguiente manera:

Dos niñitas que iban tomadas de la mano y se llamaban Carmela Flores Soto y Laura Vergara Pardo, de la edad ya indicada, trataron de atravesar la Alameda de las Delicias en esquina de Lira, en un momento de intenso tráfico.

En esos mismos instantes se acercaba a regular rapidz el autobús N.o 5560, gobernado por el piloto Juan López Albina, quién a pesar de sus esfuerzos no pudo detener inmediatamente el vehículo, atropellando a las niñitas indicadas.

El accidente alcanzó gravísimas consecuencias, pues las primeras personas que se impusieron del hecho al acercarse al lugar en que estaba el autobús, se encontraron con que la niñita Carmela Flores Soto había dejado de existir inmediatamente y que su compañera Laura Vergara Pardo, presentaba gravísimas contusiones.

En el acto se daba aviso a la policía concurriendo el subinspector señor Marcos Concha, quién remitía a la Asistencia Pública a la niñita Vergara, donde quedaba hospitalizada y detenía al chauffeur culpable.

Pero los testigos que presenciaron el desgraciado accidente, expusieron que este se había producido únicamente por imprudencia de las niñitas al atravesar la Alameda a la hora en que el tráfico era muy intenso y que debido a la proximidad en que se hallaba el autobús N.o 5560, López no pu evitarlo a pesar de sus esfuerz

La policía pudo establecer q las niñitas vivían en una casa la calle Cuevas N.o 860.

—En Delicias esquina de Mora dé, según la tercera comisaría ocurrió otro grave accidente que fué víctima el señor Walter Hugo Hugo.

Este caballero en circunstancias que atravesaba la calle en el lugar indicado, fué atropellado por un auto que tan pronto se impuso de la desgracia, emprendió la fuga.

Pero según una de las personas que presenciaron el accidente, el auto tenía el N.o 5368.

La víctima de este grave accidente resultó con contusiones graves, siendo remitido por la policía a la Asistencia Pública y de donde fué trasladado después a su casa.

En la mañana de hoy se impondrá de este hecho el juez del crimen de turno.

EL REPENTINO FIN DE JUAN CARCAMO

Era trabajador del fundo La Plazuela de la Punta del señor Eduardo Tagle Ruiz y de profesión herrero.

Pero se encontraba hospedado en casa de Luis Lobos, ubicada en la comuna de Barrancas.

El individuo de quien nos estamos ocupando se llama Juan Cárcamo quien falleció repentinamente en la casa indicada.

Tenía cerca de 40 años y según los que lo conocían era muy dedicado a la bebida como todo buen herrero.

A este vicio culpan de la muerte los que lo conocen y es la única investigación que ha podido sacar en limpio la policía de la comuna de Barrancas que apenas tuvo conocimiento de esa muerte se trasladó al lugar del suceso.

Una pequeña inspección al cadáver dejó en claro que no existían demostraciones de que hubiese sido víctima de crimen de parte de algún adversario suyo o de algún delicuente que a veces suelen presentarse por esa comuna.

Murió, pues, el fornido herrero dándose placer. En la víspera de la Pascua apuró el trago más de lo acostumbrado y un ataque repentino dió cuenta de su persona. Fué la muerte instantánea que no produce dolor ni que causa grandes molestias a los suyos.

La policía se apoderó del cadáver y lo remitió a la morgue disposición del juez del crimen turno señor Rondanelli a fin que este magistrado disponga la autopsia que ha de dejar claro el hecho.

Por otra parte, deberán presentarse al tribunal aquellas personas que tuvieron oportuno conocimiento del triste y repentino fin de Juan Cárcamo a fin de que sean interrogadas por el juez y fueron las que llevaron la noticia a la policía de Barrancas.

GOMOL PERFUMADO WERC

Exquisita preparación para siempre bien peinado.

Usando Gomol Perfumado Wer no necesita usted de perfumes ne la ventaja de no hacer ca pelo como sucede con otros rados Pruébelo una sola vez, rá que no hay nada mejor. No no grasa ni sustancias nocivas Venta en todas las boticas y luquerías.

Por mayor pedirlo a AGUSTIN FRAGA, COCHRANE

El específico boliviano BENGURIA

NO ES TINTURA

CURA LAS CANAS RADICALMENTE; NO MANCHA EN ABSOLUTO EL CABELLO, ROBUSTECE LA RAIZ Y HACE SALIR NUEVO Y ABUNDANTE PELO.

Dr. R. BENGURIA B. —:— MONEDA 875 —:— TELEFONO 882

AVISOS ECONOMICOS

AVICULTURA Y CULTIVOS

SE VENDEN PLANTAS. SAN Francisco 323. D-31

POLLOS POR MAYOR Y MENOR, vendo. Román Díaz 1930. Por Irarrázaval. 26-D

AUTOMOVILES Y CARRUAJES

VENDO GONDOLA FORD, 18 PASAJEROS. Tratar: Diez de Julio 1652, de 12 a 1. D-26

FORD LANDAULET CHASSIS nuevo, especial para médico, hombre de negocios etc., realiza. Exposición de Automóviles. Delicias 1327. D-26

WESCOTT TURISMO, 7 ASIENTOS, en perfecto estado de marcha. Coche de alta calidad, se vende en solamente $ 9,000. Exposición de Automóviles Delicias 1327. D-26

PACKAR TWIN SIX 4 ASIENTOS, ruedas de discos, capota victoria, magnífico coche en sólo $ 16,000. Exposición de Automóviles. Delicias 1327. D-26

EXPOSICION DE AUTOMOVILES, Delicias 1327. Ofrece automóviles de ocasión a precios de verdadera oportunidad. Todos los coches absolutamente revisados y en perfecto orden de marcha. Facilidades de pago. $ 3,000 a $ 3,500, chassis Ford, camión hilo sin fin, en perfecto orden de marcha. Exposición de Automóviles. Delicias 1327. D-26

¡CAMIONES, AUTOBUSES FORD! Ofrezco repuestos legítimos; forros cámaras, bencinas, aceites, grasas, parafina. Despáchanse pedidos para chacras, establecimientos comerciales. San Pablo 3236. E 15

GONDOLA FORD 18 PASAJEROS sin uso vendo $ 8.500. Grandes facilidades pago. Tratar Irarrázaval 510 de 1 a 3. D 26

MARMON ROEDSTER, PERFECTO estado, por viaje, vendo o permuto por casita. Ejército 78. D27

MAIL-CART, TORON CAP, Cabrita 2 ruedas, coche americano, para viaje, vendo barato. Av. España 47. 26—D

VENDO UNA CARRETELA FIRME con o sin caballo. Palma Negrete 2503. D 26

VENDO AUTO DODGE TURISMO. Palma Negrete 2503. D 28

BUICK CINCO ASIENTOS MODELO 18, perfecto estado garantido, vendo. Avenida Matta 375. D 28

CARRETELA POCO USO. ENLATADA, vendo. San Pablo 4738. D 27

SE VENDE ESPLENDIDA CARROCERÍA cubierta para auto Dodge en perfecto estado. Dirigirse: Mateo Delporte, Rosas N.o 1260. D-27

CARRETON ARENERO APERADO se vende Avenida Cóndell 117. — Providencia. 27-D.

CHASSIS CAMION FORD, HILO sin fin. Motor recién ajustado. Cuatro neumáticos nuevos. Realizo gran ocasión. Rancagua 79. 27-D

CARROCERIA GONDOLA FORD 20 pasajeros. Vendo ocasión. Rancagua 79. 27-D.

CAMION CINCO TONELADAS vendo ocasión. U. Americana 33. 26-D

VENDO CARRETELA APERADA con dos caballos. Andes No. 3356 27—D

ESCUELA PRACTICA DE CHAUFFEURS Mecánicos. Cursos rápidos, enseñanza por sus dueños, varias marcas. Vicuña Mackenna 448-56. Marzo-25

SE VENDE UN VICTORIA APERADO y unas mejoras. Tratar: Maestranza 1348. 28—D

VENDO BATERIA DE FORD, PERFECTO estado. Malina 137. 27—D

GONDOLA NUEVA, VENDO, CORRE línea Bascuñán. N.o 4821, facilidades de pago. García Reyes 18. 28—D

CUATRO MIL PESOS VENDO MOTOCICLETA marca "Triumph" con sidecar verla 5 a 6 P. M. Zenteno 1855 28-D

BUICK Y DODGE CAPOTA Y PINTURA nueva. Vendo precio ocasión. Brasil 773

GONDOLA BROCKWAY ..COMPRO Brasil 773

AUTOMOVIL AMERICANO TURISMO 6 cilindros 7 asientos, regalo por viaje en $ 4.600. San Diego 103

COCHECITO PLEGABLE IMPORTADO para guagua, vendo de ocasión. Arturo Prat 365 27—D

VICTORIA IMPORTADA, ESPACIOSA, sólida. Carreras 208 28—D

COMPRO CARROCERIA 20 PASAJEROS Avenida Matta 614 casa E.

ARRIENDOS (Necesitan)

NECESITO CASA-QUINTA GRAN de doce habitaciones fuera dependencia, cánon hasta $ 500.— Contrato dos años. Barrio entre Providencia, Los Leones y Av. Irarrázaval cerca de carros. — R. N casilla 7571. 31—D.

CASA CUATRO DORMITORIOS necesito arrendar, canon hasta 600 pesos. Dirigirse: Casilla 1934. 26-D

FAMILIA EXTRANJERA NECESITA en arriendo casa-quinta amoblada, 5 dormitorios, baño y demás dependencias para los meses Enero y Febrero, ubicada desde Avenida Macul a Tovalava, a una cuadra de carros. Dirigrse a Lira 965. 26-D

ENTRE AVENIDA BRASIL, MONEDA. Claras y Santo Domingo, necesito casa 8 habitaciones. Canon hasta, $ 600. Morandé 450. Of. 22. 26-D

NECESITO BUEN LOCAL APROPIADO para depósito de vinos, en un barrio con mucha gente obrera. Contrato por tres o más años. Curicó 104 Almacén.

ARRIENDOS (Ofrecen)

$ 200 ROSARIO 723, PARA 1.o DE Enero, un paso Recoleta, espléndida casita con hermoso frente recién estucado, 5 habitaciones, galería, electricidad, óleo, balcón, mosaico. Todo servicio, para poca familia honorable sin niños. Tratar allí mismo. 26-D.

ARRIENDO LAS CASAS MUY CENTRALES, flamantes, ampliamente asoleadas: Santo Domingo 1219 y 1227 Cánones $ 900. y $ 700. Tratar: Estado 250 Oficina 1. D-26

RECOLETA 1149, BAJO OCHO PIEZAS, servidumbre, gas, luz eléctrica. Tratar lado. 26—D

$ 90 ARRIENDO CASITAS CON luz eléctrica. Cochrane 1425. D-26

$ 280 ARRIENDO CASA BAJOS recién construída, hall, instalo mampara. Sotomayor 55 A. D-26

$ 280 ARRIENDO LOCAL APROPIADO industria, imprenta, establo, lavandería. Sotomayor 55 A. D-26

$ 300 ARRIENDO CASA BAJOS, jardín, apropiada negocio. Coquimbo 764. Tratar: Luis Morandé. Bandera 131. D-26

ARRIENDO CASA ALTOS, 6 GRANDES piezas fuera dependencia. Loreto 495. D-28

ARRIENDO PIEZA O DEPARTAMENTO. Amunátegui 838. D 26

DEPARTAMENTO SE ARRIENDA. Providencia 141. A. 26—D

170 ARRIENDO CASA SAN FRANCISCO 1427. Tratar: Serrano 166. 26-D

$ 200 ARRIENDASE CASA SEIS piezas, más dos de servicios. Cité García Reyes 333. 31-D

RESIDENCIAL CONFORT AHUMADA 143. Se arriendan departamentos confortables espléndida situación. 27-D

ARRIENDANSE PIEZA A CABALLERO o joven solo. San Isidro 72 28—D

ARRIENDO ALMACEN CASITAS al lado de un Cité. Tratar San Luis 1546 28—D

ARRIENDO BUENA CASA CON patio y parrón, Lira 944. 26-D

ARRIENDO PIEZA ALTOS, LINDO balcón. Delicias 880. 27-D

ARRIENDO PIEZAS HIGIENICAS con patio independiente, San Diego 2274. 1-D

DEPARTAMENTO PUERTA A LA calle arriendo. Diez de Julio 539 26-D

$ 400 COMODA HIGIENICA CASA Jofré 446. 26-D

$ 400 COMODA HIGIENICA CAsa, Jofré 446. 26-D

FAMILIA TRANQUILA, ARRIENDA lindos departamentos. Precios módicos. Santa Rosa 60. 26-D.

SE ARRIENDA CHALET CON DOS cuadras de fondo en Lo Ovalle. Tratar: Catedral 2474. D-26

DOY EN ARRIENDO CASA EXTENSA, vecina Parque Cousiño. Todas comodidades. Huérfanos 1657. D-28

$ 100. SE ARRIENDA ESPLENDIDO local para cualquier negocio, con pieza habitación. San Pablo 4211. 26—D

CATEDRAL 1692, ALTOS CON SALÓN, escritorio, hall, comedor, tres grandes dormitorios, dependencias. Tratar: 1686. Verla 10 a 12. D-26

$ 155 CASA CUATRO PIEZAS FUERA dependencias toda comodidad. Esperanza 344. 26-D

$ 200 A UN PASO DE V. MACKENNA, casa recién refaccionada, 5 piezas una de servicio, timbre y luz eléctrica, baño lluvia, arriendo a familia sin niños. Tratar V. Mackenna esq. Santa Elvira. 26-D

$ 250 Y 225 ARRIENDASE RECIEN terminadas. Unión Americana 576. 30-D

CASITAS CANONES $ 50 MENSUALES, a media cuadra paradero Cisternas, en Avenida Ossa, con dos piezas, patio, dependencias. Tratar ahí quinta La Cisterna. D 28

$ 220 CASA FLAMANTE, OCHO piezas, dos patios, arriéndase. Gálvez 1475. D 27

SE ARRIENDA UNA CASITA EN San Miguel N.o 485. Llano Subercaseaux. Tratar de 9 a 11 A. M. D 26

$ 400 ARRIENDO ALTOS COMODOS, higiénicos, 13 grandes departamentos ventilados, hall, extensas galerías. Sazíe 2469. D 26

$ 130 ARRIENDO CASAS TRES HABITACIONES. Calle Hermoso, próximo calle Dieciocho. Tratar Aldunate 724. D 30

ARRIENDO DOS CASAS CENTRAL modernas seis u ocho piezas, todo servicio. Llaves Amunátegui 870. D 30

ARRIENDASE CASA COCHRANE 641 apropiada para negocio. Perfecto aseo $ 220. Llaves, Dieciocho 603. D 29

$ 80 CAPOLICAN 628, CASITA cuatro piezas y patio grande, desde 1.o de Enero. Tratar Santo Domingo 788, de 8 a 10 y de 12 a 2. D 29

SE ARRIENDA DEPARTAMENTO tres piezas con luz a persona sola. Avenida Matta N.o 1421. D 27

170 ARRIENDO CASA CUATRO habitaciones. Calle Aldunate 724, próximo Escuela Militar. E 31

ARRIENDASE DEPARTAMENTO 4 piezas, dos patios y cocina. Santa Victoria 0140. D 27

ARRIENDASE BARATO ESQUINA Mapocho 4402, apropiada paquetería abarrotes. D 26

$ 300 ARRIENDO CASA. BARROSO 83 A. E 4

SE ARRIENDA ESPLENDIDO DEPARTAMENTO. Agustinas 829. D-27

LOCALES, GARAGE, ETC., SOTOMAYOR 75. 27-D

$ 500 ARRIENDO BUENA CASA recién edificada, cinco dormitorios, salón, comedor, hall, dos toilettes, galerías, toda clase servicios. Nataniel 442. Llaves: 448. 1.o-E.

$ 300 MAGNIFICAS CASAS. GAS electricidad. Nuevas. Gay 1752. 27D

ARRIENDASE UN DEPARTAMENTO tres a cuatro piezas. Compañía 2841. Llaves: Herrera 351. 27-D.

$ 150 ARRIENDASE CASAS TODOS servicios. Coquimbo 336 A. entre Madrid y Cuevas. 31-D.

CASITAS $ 40 ARRIENDASE CITE Ricardo Matte, calle Bellavista pasado Molino Santa Margarita.

CASA FAMILIA ARRIENDA PIEZAS caballero solo. Bandera 818. D-27

ALMACEN MUY COMERCIAL, San Diego 558, doy arriendo, $ 400. Tratar al lado. 27-D

PIEZA O DEPARTAMENTO arriéndase a una cuadra del Forestal. Loreto 105. 26-D.

ARRIENDASE COMEDOR, DORMITORIO amoblado con cocina. Independencia 1137. 27-D.

SE ARRIENDA DOS PIEZAS, BRASIL 49. D-26

ARRIENDASE 3 PIEZAS A PERSONAS solas. Tarapacá 768. 27-D.

135 ARRIENDO CASA CUATRO piezas, extenso fondo. Santa Elena 1532. 26-D.

$ 100 ARRIENDO CASAS. HERRERA 1287. E 4

150 ALMACENES CON CASA HABITACIÓN arriendo en pasaje comercial frente a la puerta de la Vega por Salas. D-30

250 Y 350 ARRIENDO CASA MODERNAS, nuevas, con todo confort. Avenida La Paz 273. D-30

ARRIENDO LAS CASAS MUY CENTRALES, flamantes, ampliamente asoleadas: Santo Domingo 1219 y 1227 Cánones $ 900. y $ 700. Tratar: Estado 250 Oficina 7 26—D

200 CASA 7 PIEZAS, HALL DEPENDENCIAS luz eléctrica. Rengifo 751. D-26

ARRIENDASE DEPARTAMENTO independiente poca familia o matrimonio sin niños Moneda 1035. D-26

$ 350 ARRIENDO MAESTRANZA 174. casa chica, aseada. Tratar: Maestranza 176. D-28

ESQUINA LUJOSA PARA CARNICERÍA. Maestranza 1495 31—D

ARRIENDO ESQUINA PLAZA YUNGAY, extenso local habitación con sitio 10 x 40. Rosas 2663

ARRIENDASE CASA FERMIN VIVACETA 2106 vuelta Hipódromo Chile Galpón terreno, 5 piezas 27-D

ARRIENDO DEPARTAMENTO PIcarte 277 27—D

ARRIENDO $ 170. DEPARTAMENTO cuatro grandes piezas servicios, buenos patios árboles, parrones. Libertad 1321 28—D

$ 110.—130. ARRIENDO CASAS cinco piezas luz. Carmen 197 30-D

$ 280. GRAN ALMACEN, CASA. San Alfonso 498

MAESTRANZA 338 BAJOS RECIEN refaccionados, diez piezas, gran hall parquet, pieza toilette un patio, todo pavimentado, gas industrial y luz eléctrica. 29—D

$ 400 GRAN ALMACEN CON CASA cinco piezas, patio, dependencias. San Diego 2016. 27—D

ARRIENDO CASITAS TRES PIEZAS, Bascuñán 37.

ARRIENDO CASA BAJOS OCHO piezas servidumbre, Recoleta 1149 29—D

ARRIENDASE BARATAS TRES magníficas casas. Echaurren 270.

$ 120. A 250. PESOS, ARRIENDO ALMACENES nuevos, muy cómodos. Recoleta 991 28—R

PRECIO CONVENIENTE SE ARRIENDAN los altos de Alameda 2493 esquina García Reyes. 28-D

$ 300. ESPACIOSOS ALTOS, DIEZ piezas confortables. Andes 2749 27—D

$ 200. GORBEA, PATIO ESPACIOSO Carreras 208 28—D

$ 450 IRARRAZABAL, UNA CUADRA antes Plaza Ñuñoa, casa en bajos, nueve habitaciones, baño, dependencias. Una cuadra toda plantada, árboles frutales, parrón, kiosko. Tratar: Edificio Ariztía, 5 Piso, oficina 2.

$ 600 POBLACION SEMINARIO, INMEDIATO Plaza Italia, chalet dos pisos, recién construído. Bajos: hall, salón, comedor, cinco dormitorios, baño, dependencias. Altos: hall, cuatro dormitorios, baño, dependencias. Sitio plantado, parrón y ambién arrendamos un chalet recién construído en la misma situación en $ 500. Tratar: Edificio Ariztía, 5 Iso, oficina 2.

$ 230. ARRIENDO CASA ÑUÑOA Calle Chile España No. 18 a media cuadra del tranvía tratar Irarrázaval 3406 28—D

$ 400 —$ 500 — $ 600 LOCALES recién construídos San Pablo muy central, espléndida situación comercial para cualquiera clase de negocio. Tratar: Edificio Ariztía, 5 piso oficina 2.

ARRIENDO DOS PIEZAS JOFRE 423. 27—D.

$ 36 MENSUAL PIEZA, GRAN PATIO para lavandera y corredor. Bascuñán Guerrero 1245. Cité. 30-D

$ 80 CASITA 4 PIEZAS, 2 PATIOS calle Atacama 3045. Pasaje Farías, entre Maipú y Herrera. 30-D

$ 250 ARRIENDANSE CASAS DE altos con cinco piezas, cocina y baño. Molina 335 y 341. 28-D

ARRIENDASE LOCAL PARA ALMACÉN o tienda. San Diego 1131. D-27

BODEGA ARRIENDO. MAESTRANZA 1495. E 3

ARRIENDO DOS PIEZAS. SAN Francisco 350. D 27

COMODO, ELEGANTE, DEPARTAMENTO dos, tres, cuatro piezas, baño, servicios independientes, arriéndase barato. Cueto 245, frente Portales. D-26

ARRIENDASE EN CALLE CASTRO espléndido local para almacén con piezas habitación. Tratar: Castro 78. D-26

$ 180, 200 ARRIENDANSE CASAS recién pintadas. Avenida España 170. 2-E

ARRIENDASE CASAS ALTOS BAJOS. Molina 221 y 229, canon $ 230 y 240. 27-D

GRANDIOSO LOCAL CENTRAL para industria o casa mayorista, arriendo toda o en parte. Hay tienda, casa habitación, talleres en dos pisos. Superficie total: 2,000 metros, calle Merced 386-388, con salida a Rosal 381. Tratar con Félix Mondini, Huérfanos 1175, de 5 a 7 P. M. D-27

ARRIENDO PIEZAS AMOBLADAS por la temporada de verano, carta para Playa Chica con o sin pensión. Tratar: Santo Domingo 936. 28-D

LOS LEONES, ARRIENDO LUJOSA casa 6 piezas, con jardincito. Vitacura 35. 28-D

ARRIENDO ESPLENDIDO LOCAL. San Pablo 4069. 26—D

$ 400 COMODA CASA EN BAJOS arriendo en Vergara 662. 26-D

ARRIENDO O VENDO GRAN LOCAL a seis cuadras Estación Central, apropiado para industrias. Tratar Exposición 16. Tienda La Carmela. 26—D

ARRIENDO CASA ALTOS, BALCONES a la calle Ñuble 1128. Tratar: Ñuble 1140. D—26

SE ARRIENDA LOCAL PARA INDUSTRIA, fábrica, taller o garage. Tiene luz y piezas. Cuevas 875. D 26

ARRIENDO CASA NUEVA CON baño, todo confort. Nataniel 289. Tratar Nataniel 291. E 8

$ 130 $ 175 $ 65 ARRIENDO CASITAS con luz en cité nueva. E. Ramírez 838. D 48

$ 100 ARRIENDO CASITA CON LUZ E. Ramírez 836. D 28

$ 150 ARRIENDO LOCAL PA negocio y casa independiente. V de 9 a 1 E. Ramírez 830.

COMODA CASA CUATRO PIE dependencias, arriéndase. Villa resa 505.

$ 180 CASA GRANDE MATRI nio solo, gas, electricidad. San briel 70, Providencia.

ARRIENDO PIEZAS PERSO sola. Barroso 83.

MAQUINARIAS

A DELICIAS 2215, DIRIJASE do necesite vender, comprar mas de ocasión.

CORREAS DE SUELA, BALATA pelo camello nuevas y usadas constantemente. Teodoro Preisler Huérfanos 2448.

A LOS INDUSTRIALES, CON tructores, etc. Tenemos el agrado avisarles que el Molino Sargento Aldea está a su disposición para toda clase de moliendas como ser pejuelos, minerales, etc. calle Sargento Aldea 604 esquina Víctor Manuel.

SIERRA-HUINCHA PARTIDORA se vende de ocasión. Av. Matta

TRILLADORA CASE, OCASIÓN vendo, contrato trillas. Unión Americana 77.

HARNEADORAS A MANO Y tor ofrece, Cumming 861.

HARNEROS PARA TRILLADORAS, minas, molinos, ofrece fábrica. Cumming 861.

PLANTAS ELECTRICAS ALTO brado de casas de campo vendo grandes ocasión. U. Americana

280 PESOS, VENDO RICA MAQUINA de coser de pie, doble fuerza. Andrés Bello 512.

DIVERSOS

¡¡A BAÑARSE!! BAÑOS Y CAL font, gran baratura. Fábrica: Chacabuco 5.

EL MEJOR REGALO DE PASCUA año Nuevo, es un anafe cocina San Diego 89.

¡¡ZAPATEROS!! NO OS OLVIDÉIS la Suelería El Cóndor, por balance liquida a precios irrisorios. San Pablo entre Herrera y Maipú.

BICICLETAS CHICAS Y GRANDES vendo de ocasión. Agustinas 14

HABIENDO COMPRADO EL NEgocio de Julia Hazbun, San Diego 646, no respondo por ninguna cuenta no reconocida por la dueña.

AL COMERCIO. — REGIMIENTO de Caballería N.o 2 Cazadores General Baquedano. — Se pone en conocimiento del comercio que por cambios de comandantes, deberá próximamente hacerse entrega del Regimiento, para lo cual se solicita de comercio la presentación de cuentas pendientes para ser tomadas en consideración en dicha entrega. Esto comando no responderá de las deudas que no hayan sido presentadas en el plazo de 8 días, a contar de la fecha del presente aviso. Santiago, 25 de Diciembre de 1924. El Comandante.

ENTRETENIMIENTOS

Ajedrez

CORRESPONDENCIA DE NUEVA YORK

Carlos Torre, aparece como un "as" del tablero.—El jugador mexicano ha tenido una serie de éxitos en Nueva York.—Una buena partida

Nueva York, Octubre de 1924.

Como Capablanca, y siguiendo sus pasos, acaba de aparecer ante la sorpresa de los círculos ajedrecistas de los Estados Unidos otro joven de raza latina, Carlos Torre, mexicano, de 19 años, vino a Nueva York, de Nueva Orleans, y en pocos días alcanzó gran notoriedad hasta el punto de reputársele uno de los futuros maestros del juego, si continúa su carrera como hasta ahora. A su llegada el joven Torre, visitó el Marshall Chess Club, cuartel general de Mr. Frank J. Marshall, campeón de los Estados Unidos. Durante el verano tuvo pocas ocasiones de demostrar su fuerza, pero en pocas semanas tomó parte en varios torneos y jugó varios matches en el club contra seis u ocho contendores. Llamó la atención principalmente por la uniformidad de sus éxitos, pues que, salvo dos únicas excepciones, siempre arrebató los primeros premios: una vez entabló con el segundo y otra vez ocupó el segundo puesto. Y cuando se anunció el torneo anual de la New York State Chess Association, en Rochester, en Agosto, varios miembros del Marshall Chess Club se subscribieron para enviarlo a jugar en esa prueba. Sin haber perdido ninguna partida, Torre empató el primer lugar con Harold E. Jennings, de Rochester, que era campeón del Estado; Roy T. Black clasificado como uno de los aficionados más fuertes del país obtuvo el tercer puesto. Torre y Jennings marcaron un score de 6 partidas ganadas y 2 tablas cada uno. En el match de desempate, realizado en el Marshall Chess Club en Nueva York, Torre ganó tres partidas contra una de Jennings, lo que dió al primero el campeonato del Estado por un año.

Entretanto, sin embargo, se realizó el torneo anual de la Western Chess Association, en Detroit, inmediatamente después del de Rochester, y Torre, se trasladó a esa ciudad del Estado de Michigan en una noche de tren para iniciar el mismo día de su llegada su primera partida del torneo. La ganó fácilmente y así continuó día tras día hasta que terminó con el título de campeón del Oeste. Tampoco perdió ninguna partida en estos encuentros, y su score fué de 12 ganadas y 4 tablas, equivalente a un total de 12 puntos. Aficionados tan fuertes como Samuel Factor y Herman Hahlbohm, de Chicago, y N. T. Whitaker, de Washington, ocuparon con 11 1|2 puntos iguales los puestos segundo, tercero y cuarto. El joven jugador polaco Samuel Resheksky, que actualmente está siguiendo los cursos de la Escuela Superior (segunda enseñanza), y a quien Torre venció en el encuentro, con la partida que anoté en mi anterior correspondencia, alcanzó el quinto lugar con 11 puntos. No es de extrañar que los círculos ajedrecistas de Nueva York admiren el rápido ascenso del joven maestro que hasta Agosto era desconocido fuera de Nueva Orleans.

A su vuelta de Detroit, Torre entró a figurar en las actividades ajedrecísticas de la metrópoli, a pesar de que todavía no han alcanzado todo su desarrollo como es habitual en invierno. Primero dió una exhibición de simultáneas en el Marshall Chess Club, en que ganó ocho sobre diez, y luego fué a Betlehem, Estado de Pensylvania, donde en una sesión semejante ganó 18 y entabló 2 partidas en un total de 20 tableros. En seguida aceptó la invitación para participar, junto con el campeón de los Estados Unidos Mr. Marshall, en un torneo especial entre siete jugadores, para estudiar una variante de la abertura del alfil del rey. En la primera rueda ganó una partida en excelente estilo a A. E. Santasiers, mientras Marshall derrotaba a B. Forsberg, y H. R. Bigleow entabla con E. Tholfsen. El sétimo competidor es R. Smirka.

Torre figura también entre los aspirantes al campeonato del Marshall Chess Club que se disputará en Noviembre, y a fin de ponerse en condiciones de competir por el campeonato del Manhattan Chess Club se ha hecho socio de esta institución famosa. Hace pocas noches visitó este club y sorprendió no poco a sus miembros, ganando seis partidas en una serie de juegos rápidos. En esa primera visita triunfó tres veces contra el campeón francés M. David Janowsky. Las partidas se desarrollaron con el extraordinario límite de tiempo de diez segundos por movimiento.

Ejemplo del estilo de juego del joven mexicano es la siguiente partida jugada contra R. S. Scrivener, de Memphis (Estado de Tennessee), en el torneo de Detroit.

OCUPACIONES (OFRECEN)

CARPINTEROS MUEBLISTAS

CARPINTERO Y MUEBLISTA REcibe toda clase de trabajos concernientes al ramo. Grajales 2545. D-28

CARPINTEROS NECESITO DE BANco y enmaderación. Tratar Avenida Subercaseaux estadio el Llano, verse con D. Araya, en el primer Chalet.

PELUQUEROS

PELUQUERO COMPETENTE, NEcesito de firme. San Diego 160.

CHAUFFEURS

NECESITO CHAUFFEUR QUE SEpa manejar Cadillac y Ford, para fundo cerca Santiago. Inútil presentarse sin buenas recomendaciones. Dirección La Granja. Fundo La Primavera o teléfono 17 La Granja. D 26

FAMILIA EXTRANJERA NECESIta un chauffeur, competente. Inútil presentarse sin buenos informes en Macul 1521 28—D

CHAUFFEUR GONDOLA FORD serio necesito. Búlnes 70

COBRADOR PARA GONDOLA NEcesito Búlnes 70

ZAPATEROS

APARO MEDIDAS, HAGO REMONtas. Brasil 754. E 2

FABRICA DE CALZADO NECESIta armadores para inglés y Black. Se paga buen precio. Arturo Prat 1050. 26-D

NECESITANSE PARA PROVINCIA cosedor Black que sepa puntear y rematador. Tratar Carmen 1477 27-D

MOZOS

MOZO RECOMENDADO QUE EStuvo en botica, necesito. San Diego 2002. D 26

MOZO PARA COMEDOR NECESIto con recomendaciones. San Sebastián Hotel. Cartagena. 27-D.

MOZO PRACTICO NECESITO. BAR Restaurant, Bueras 102

NIÑOS

NIÑO SEPA DESPOSTAR, NECEsito. Tocornal 1822. D-27

NIÑO AGIL MENSUAL ..ÑUBLE 769 27—D

NIÑO PARA MANDADOS NECESIto. Sastrería. Puente 590

VARIOS

SOLDADORES ELECTRICOS SE necesitan en la Estación de Pirque del F. C. a Puente Alto. Tratar a toda hora en la Bodega de Electrificación de dicha Estación. 27-D

AYUDANTE PASTELERO SE NEcesita. San Diego 145. D-26

FOTOGRAFO COMPETENTE EN retoque de planchas e impresiones, necesita la Fotografía Valentín Olave, Avenida P. Montt frente al Parque, Valparaíso. Dirigirse personalmente el 26 o 27 del presente Gorbea 2159, Santiago. D-26

NECESITO COMPETENTES TEJEdora, pago buen sueldo. 21 de Mayo D 35

MATRIMONIO NECESITO. SAN Diego 413. D 35

TONELERO PARA ARMAR CUBAS necesito. Av. Irarrázaval 361. 25—D

REPARTIDORES CON REPARTO, necesita Panadería España. Lastra, esquina Maruri. 25-D.

NECESITO JARDINERO CON BUEnas recomendaciones. Catedral 2427. D 29

TRABAJADORES AL DIA Y POR tratos se necesitan en el andarivel en construcción en Las Condes de la Compañía Minera Disputada. Pueden irse directamente. D 28

TORNERO MECANICO NECESITA Fundición Torretti. D 26

A PEDRO AYALA, JARDINERO, se le necesita por empleo que le conviene en Providencia 2359. 26D

MECANICO TODA MARCA AUTOmóviles, necesito. Rancagua 79. 27D

NECESITO COMPETENTES TEJEdoras, pago buen sueldo. 21 de Mayo 639 D-26

MECANICO Y AYUDANTE COMPEtentes en automóviles, serios y honrados, necesito. Delicias 1327. D-26

NECESITO CARROCEROS. U. AMEricana 338. 27—D

NECESITO JOVEN CORTADOR DE carne. 10 de Julio 439. 26-D

VESTONEROS COMPETENTES NEcesito "London House". Huérfanos 1059 27—D

MUCHACHOS APRENDICES NIcesito presentados por parientes fábrica Sillas Serrano 398

QUINCHERO OFICIAL NECESITO [illegible] Serrano 398

NECESITO CORTADOR DE CARNE Pedro de Valdivia No. 6 (Providencia) 28—D

NECESITO PERSONA SEPA TOcar acordeón, para cantina. Plaza Italia 1. Lustrín. 27—D

ALBAÑILES, BALDOSEROS, CARpinteros necesito. Echaurren 270

ALBAÑILES COMPETENTES JORnaleros trabajadores, necesito. Rosas 2061 27—D

PORTERO NECESITA AGUSTINAS 978. Touring Hotel

FLETOSEROS Y AYUDANTES NEcesita. Riquelme 252 27—D

REPARTIDOR CON RECOMENDAciones Necesito Bellavista 0112 Buen sueldo.

PANADEROS Y APRENDICES. NEcesito Bellavista 0112 27—D

CABALLERIZO SOLTERO COMpetente. Necesito Bellavista 0112

AYUDANTE GASFITER ADELANtado necesito. Rancagua 237

SE NECESITA JOVEN PARA SECción fiambre. San Pablo 1059.

COPERO SE NECESITA. SAN PAblo 1059.

NECESITO GRADERO DE GRADAS de granito. Sevilla 1493

DACTILOGRAFAS Y OFICINISTAS

SEÑORITA NECESITO, QUE EScriba rápidamente a máquina y tenga buena letra, con buenas recomendaciones. Teatinos 86. 26—D

EMPLEADAS DE MANO

SE DESEA UNA BUENA NIÑA COmedor. San Antonio 214. D-27

NIÑA DE MANO BIEN RECOMENdada necesita familia alemana, buen sueldo. Santo Domingo 597. D-26

NECESITO EMPLEADA AYUDANte cocina. Recoleta 212. D 27

NECESITO EMPLEADA COMEDOR. Barroso 81. D 26

EMPLEADA PARA EL SERVICIO se necesita en Lezaeta 530, entrando por Recoleta. .. 27

NECESITO EMPLEADA, SUELDO $ 70 Pío IX 160. 26-D

EMPLEADA DEL COMEDOR PARA Llolleo, con buenas recomendaciones. Tratar: Ejército 772. D-26

NECESITO EMPLEADA COMEDOR, competente. Matucana 770.

NIÑERAS

AMA CON BUENA Y ABUNDANTE leche, necesito urgente, Maruri 543, de 8 a 10 meses, sueldo $ 100. 30—D.

COCINERAS

COCINERA, SOLO TRES PERSOnas. Sueldo: $ 50. Arrate 186. D-25

MAESTRA DE COCINA NECESITA Agustinas 978. Touring Hotel.

COCINERA Y AYUDANTA SEPA perfectamente oficio, necesito para Hotel Cartagena. San Pablo 1259. D 26

COCINERA NECESITO, SUELDO: $ 50. Compañía 2678. 26-D

NECESITANSE COCINERAS, $ 60, $ 80, comedor, piezas. Libertad 543. 27—D

COCINERA QUE SEPA COCINA francesa, con recomendaciones, necesita casa extranjera, tres personas. París 834. Frente a San Antonio. D 27

COCINERA CON RECOMENDAciones necesito. 57 República. D-26

MAESTRA DE COCINA Y AYUdanta con recomendaciones necesitan, San Sebastián Hotel. Cartagena. 27-D

NECESITASE COCINERA, AVENIda Salvador 2052. 26-D

NECESITO UNA COCINERA. MAnuel Rodríguez 860

NECESITO COCINERA PARA TRES personas aunque tenga niño buen sueldo. Maestranza 1196 27—D

NECESITO COCINERA. AVENIDA Matta 1163

COCINERA CON BUENA RECOmendación necesito, pago buen sueldo. Esperanza 8.

NECESITO COCINERA CON BUEnas recomendaciones. Compañía 1073 27—D

MAESTRA DE COCINA COMPEtente, necesito Restaurant Petit Salón. San Antonio 376.

NECESITO COCINERA. TEATINOS 446. 27—D.

COCINERA Y EMPLEADA PARA comedor, necesito. Delicias 1583. 28—D.

VARIOS

BISMOLAN, CURA LA IMPOTENcia, debilidad sexual y neurastenia. se vende Boticas Bentjerodt, Brand. Greve, Indio. E-9

NECESITO SEÑORITA MENOR DE 20 años, bien constituída, para modelo de pintor aficionado. Se trabajará únicamente días Domingo. Pago bien. Datos y referencias a casilla 980. 26-D

NECESITO TOCADORA ARPA. Puerto San Antonio, Correo C. S. 26-D.

NECESITO SEÑORA JOVEN CUIdar negocio. Tratar: San Pablo esquina Brasil, Cigarrería. 26-D

NECESITO SEIS NIÑAS PARA LAS mesas puertas afueras. Mercado Central No. 48. Entrando por Puente.

NECESITO SEÑORITA APRENDIZ mesonera. Copiapó 1472 27—D

NECESITO MUCHACHA PARA LA mano. Moneda 1158

LAVADORA DE LOZA. NECESITO Merced 828. Centro Gallego.

EMPLEADA PARA LAS PIEZAS necesito. San Alfonso 75. Hotel Paz.

MATRIMONIO: ELLA COMO COCInera, él como cuidador, sin niños, con buenos informes. Esperanza 8.

EMPLEADA PARA LLEVAR A LA costa, necesito. Esperanza 8.

NIÑA MENSUAL PUERTAS AFUEra. $ 30.—40. Ñuble 769 27—D

SE NECESITA NIÑA DE PIEZAS tenga buena recomendación tratar Claras 237

NIÑA HAGA BROCHAS Y ESCOBIllas tejidas, necesito. Portal Granello. 32.

EMPLEADA DE PIEZAS, CON RECOmendaciones se necesita, tratar. García Reyes 556 29-D

NECESITO NIÑA COMPETENTE Y con buenos informes, para piezas. Hotel Biarritz. Chacabuco 14 27-D

NECESITO CAJERA PARA REStaurant. Eyzaguirre 1137.

NIÑA PARA LA MESA NECESITO Bandera 725.

OCUPACIONES (Necesitan)

SE OFRECE MAESTRO DE COCIna para balneario, Dirigirse General Velásquez No 369. D 26

OFREZCOME PARA CUIDAR ENfermos día o noche, sabiendo colocar inyecciones hipodérmicas. Mapocho 1433. 26-D

PROFESOR NORMALISTA CON conocimientos contabilidad, dactilografía, ofrécese ayudante contador. Clases.—Sepúlveda. Delicias 3677. D-26

INSPECTOR SEMANAL, 10 AÑOS práctica, ofrécese. J. Román. Calle López 443. D-26

VIUDA OFRECESE ACOMPAÑAR señora o cualquier ocupación decente, Moneda 2836.

ALHAJAS

NOVIOS: ARGOLLAS ORO, 18 Y 14 kilates ofrece. Relojería Sportman. 30 pesos par. San Diego 780. En. 11

PESOS 1915-1917 PAGO 20 POR ciento premio; chauchas, plata, compro. San Diego 1245. Mercería Castilla. D 27

SE HACEN Y TRANSFORMAN JOyas, composturas de relojes de precisión: trabajo garantido. Joyería, Delicias 1769. D-31

ANIMALES

SE VENDEN GATITOS PERSA. Unión Americana 34 C. D-31

SE VENDE CABALLO DE TIRO sólo garantido. San Miguel 63. 26-D

VENDO GATITOS ANGORA, COchrane 1250. 26-D.

VENDO DOS CABALLOS TIRO SOlo por viaje urgente. Huemul 921

COMPRA – VENTA VARIAS

LANA Y COLCHONES USADOS compro, Maestranza 392. Se atiende a domicilio. 8-Enero

PELO VACUNO, COMPRASE IRArrázaval 1115. D 31

ARNESES COMPLETOS DESDE $ 95, vendo. San Diego 978. 6—E

SILLAS INGLESAS APERADAS desde $ 90, vendo. San Diego 978. 6—E

SE VENDE UNA INSTALACION completa de abarrotes y una instalación nueva de pastelería, derecho a local. Recoleta 201. D 26

COCINA ECONOMICA EN PERfecto estado, ocasión vendo. Dardignac 123. 26-D

... lecería o m..., ..., ... de ocasión. Maestranza 1499. D 27

DE OCASION VENDO VIDRIERA tendida 3x1.10. Muy buen uso. Tratar: Exposición 16. Tienda La Carmela. 26—D

VIDRIERA PARA 2 x 2 ADAPTAble cualquier negocio, vendo precio reducido. Tratar: Exposición 16. Tienda La Carmela. 26—D

VENDO BILLARES IMPORTADOS. Copiapó 1474. D-26

SE VENDE INSTALACION DE SOMbrerería de señoras. Moneda 822. D 26

VENDO UN REPARTO DE LECHE 25 decalitros solo. Negrete 2503. D 26

SE VENDE UNA INSTALACION completa de abarrotes y una instalación nueva de pastelería con o sin derecho al local. Recoleta 201. D-27

¿QUIERE USTED COCINAR RAPIdo y económicamente? Compre una cocina "Svea", San Diego 89. Augusto Graf. E-25

SE VENDE UNA VIDRIERA TENdida en Tarapacá 768. 27-D

PADRINOS, LINDO SURTIDO CHIches, tarjetas para bautizo, azahares para novios. Impresión gratis. Bandera 814. D-26

SE VENDEN ARMAZONES, MOStradores, vidrieras mercaderías en lotes, todo de ocasión. San Pablo 2227 27—D

VENDESE TUBO DE GAS COMPLEto. Fermín Vivaceta 2106. Vuelta Hipódromo Chile.

ESCOPETA FINA, CALIBRE 12. Compro de ocasión. Casilla 4650.

$ 500 VENDO UTILES PARA PENsión y cocinería con derecho al local. San Pablo 3547 27—D

MIL SACOS HARINEROS VACIOS vendo. Dominica 307.

VENDO MOSTRADOR DE OCASION Bandera 725.

COMPRA – VENTA NEGOCIOS

NEGOCIOS PRODUCTIVOS EN venta. Ocasión para invertir sus capitales con porvenir. Lira 650. D 26

FABRICA MODERNA GELATINA y cola por no poder atender, vendo ocasión. José Rovano. Gálvez 45. 27-D

VENDO CARNICERIA MUY BUEna. Se da a prueba, por disolución de sociedad. Venta mensual 23 a 24 mil pesos. Largo contrato. Canon barato. Datos, Vega Matadero, puesto N.o 1 de 11 a 12 1|2. D 26

VENDESE ALMACEN SAN FRANcisco. Colón esquina Maruri. Tratar Emporio San Alfonso, Seminario 1397 esquina Panamá. D 26

INDUSTRIA UNICA EN EL PAIS. Produce $ 30,000. Necesita un operario y un niño. Véndese en $ 10.000 Casilla 364. E 2

SE VENDE CASA DE CENA. REStaurant El Faro, San Pablo 2384. 28-D

POR NO PODERLA ATENDER vendo carnicería. Gay 256. 26—D

BAR CON DEPOSITO DE CERVEzas, fuera 200 metros, ventas comprobadas, vendo de ocasión. Martínez de Rozas 2202. 26—D

HABIENDO COMPRADO EL NEGOcio de don Emilio González, situado en la calle de San Francisco N.o 802 no respondo por ninguna cuenta en el término de tres días. 26-D

VENDO NEGOCIO MENESTRAS con depósito licores o las instalaciones, con derecho al local. apropiado para el negocio que se desee establecer. Mapocho 2802. D 26

HABIENDO COMPRADO AL SEÑOR Atilio Ziomi su negocio de menestras, Cochrane 302, pasado tres días no respondo ninguna cuenta. Leoncio García D 27

SE VENDE UNA CARNICERIA Y menestras por enfermedad de su dueña. Avenida Central N.o 179. Población París. D 26

VENDO ACREDITADO PUESTO DE pan y pastelería. Calle Castro 587. D 26

PELUQUERIA, VALE QUINCE MIL pesos, véndese once mil. Situación inmejorable en Valparaíso. Escribir: Casilla 3004. D-28

COMPRO NEGOCITO POCO CAPItal, dirigirse: Providencia 1892. — D. O. 26-D.

VENDO CARNICERIA POCO CAPItal, doy a prueba, con o sin carretela. San Alfonso 1467. La Higiénica. 27-D

SE VENDE FRUTERIA Y VERDUlería y algo de abarrotes. San Pablo 2123. D-26

VENDO NEGOCIO DE JUGUETEría, paquetería anexo cigarros. San Pablo 2227 27—D

POR VIAJE, EN CUALQUIER PREcio, doy carnicería acreditada. Gay 2521—B

VENDO ALMACEN POCO CAPITAL por tener que ausentarme. Baquedano 1126 entre grandes pasajes. 28—D

VENDO CARNICERIA DE OCACION por no poderla atender con verdulería. Tratar Mesías de Nido No. 1135 27—D

ZAPATERIA VENDO, POCO CAPItal, bonita instalación. San Diego Comercial, comodidad familia, tiene contrato. Ocurrir. San Antonio 356 27—D

VENDO DEPOSITO VINO Y GALpón. Tocornal 1606 y Maule. 27—D

ESTABLO CENTRAL VENDO EN $ 2,200. Luis Pray T. Avenida Matta 577.

INSTRUCCION

CURSO DE VACACIONES INTERnos, externos. Instituto "Pinochet Le-Brun". Huérfanos 1657. 15-E

CURSO DE VACACIONES DEL INStituto San Martín, San Martín 64. Internado, mediopupilaje, externado. Bachillerato, humanidades, preparatorias. Sistemas antiguo y concéntrico. D-30

APRENDA EN VACACIONES CONtabilidad, escritura a máquina, taquigrafía. Cursos rápidos económicos (jóvenes y señoritas). Diplomas legalizados. Bandera 154. Instituto de Contabilidad. D 27

BACHILLERATO, EXAMENES HUmanidades preparan conocidos profesores Estado. Instituto Comercial. Agustinas 1060. D 26

CURSO PEDAGOGICO PARA maestros interinos harán tres profesores escuela normal a contar tres Enero. Antecedentes y matrícula, Juárez 651 (Recoleta). 26-D

TAQUIGRAFIA, CONTABILIDAD idiomas, dactilografía, enseñamos rápidamente. Instituto Comercial Agustinas 1060

RESPUESTAS A NUESTROS LECTORES

LAS PERSONAS CUYAS CONSULTAS NO APAREZCAN RESUELTAS EN EL DIARIO, SERAN ATENDIDAS PERSONALMENTE POR EL REDACTOR DE LA SECCION, LOS DIAS LUNES, MIERCOLES Y VIERNES, DE 5 A 5.30 DE LA TARDE

ALBACEAS FIDUCIARIOS

Interesado. — Santiago.—Acaba de abrirse un testamento, en cuya última cláusula se dice textualmente.

"Lego la cuarta de libre disposición a mis albaceas para que cumplan los legados que les indicaré por escrito".

En el testamento no constan cuáles son los legados que el otorgante encomienda a sus albaceas.

Ahora bien, entre los interesados surge esta duda, ¿por la cláusula anunciada los susodichos albaceas fiduciarios o asignatarios modales?

Creemos que se trata de una institución de albaceas fiduciarios.

La disposición testamentaria, no podrá sin embargo llevarse a efecto en todas sus partes, porque por mandato expreso del artículo 1313 del Código Civil, en la satisfacción de los encargos secretos y confidenciales que se haga a uno o más de los herederos o albaceas, no pueda invertirse una suma mayor que la mitad de la porción de bienes de que el testador ha podido disponer a su arbitrio.

PASTA PARA CALZADO

Ricardo. — Santiago.—Aprovecho los servicios de esa sección para suplicarle me dé a conocer la fórmula de una buena pasta negra para calzado. Igualmente la manera de preparar un producto análogo para calzado amarillo.

Negra:

	Grs.
Negro animal.	60
Melaza.	60
Sulfato de hierro en polvo.	12
Aceite de pescado.	25
Nuez de agallas en polvo.	15
Vinagre.	80
Acido clorhídrico.	30
Acido sulfúrico.	30

Amarilla:

a) Esencia de trementina.	20
Aceite de ricino.	10
Vaselina.	40
Cera amarilla.	30
b) Aceite de linaza. . . .	2
Cúrcuma en polvo. . . .	2

Se disuelve la cera en la esencia de trementina y después se le añade el aceite de ricino y la vaselina. Aparte se deslíe la cúrcuma en el aceite de linaza.

Se añade la mezcla b) y la a) agitando siempre.

PIELES DE CONEJO

Agricultura. — San Fernando. —¿Tendría Ud. la bondad de indicarme la manera de curtir las pieles de conejo?

Se comienza por sumergirlas en agua fría durante veinticuatro horas. En seguida se rascan para quitarle la carne adherida, grasa, nervios, etc. por medio de un cuchillo especial para facilitar la operación se sujeta la piel sobre una mesa, poniéndola bien tirante. Después del rascado, se introduce la piel en un baño tibio compuesto de:

Agua.	7 litros
Alumbre.	800 gramos
Sal de cocina. . .	25 gramos

Se bate enérgicamente la piel y se la deja en el baño durante cuatro o cinco días. Luego se escurre, se coloca en un bastidor y se la deja secar a la sombra con el pelo hacia abajo. Cuando está a medio secar se la pone bien tirante para que quede lisa.

Para desengrasar bien el pelo se extiende la piel sobre una mesa y se la espolvorea con ceniza y se peina el pelo en su dirección natural.

RESCISION DE CONTRATOS

Desgraciado. —Parral.—Cuando aún no tenía 23 años cumplidos, vendí por un precio irrisorio, diciendo al notario que era mayor de edad, un retazo de terreno de mi propiedad.

¿Qué debo hacer ahora que tengo 28 años, para recuperar ese terreno, si la persona a quien vendí se niega a recibir el dinero que me dió por él y que yo le ofrezco al contado?

Pedir judicialmente la rescisión del contrato celebrado, invocando las disposiciones contenidas en los artículos 1681, 1445 y 1691 del Código Civil.

La primera declara nulo todo acto o contrato a que falta alguno de los requisitos que la ley prescribe, para el valor del mismo acto o contrato, según su especie y la calidad o estado de las partes.

Para que una persona se obligue a otra—añade la segunda—por un acto o declaración de voluntad, es necesario: 1.o que sea legalmente capaz; 2.o que consienta en dicho acto o declaración y su consentimiento no adolezca de vicio; 3.o que recaiga sobre un objeto lícito; 4.o que tenga una causa lícita.

Finalmente, con arreglo a la última de las disposiciones invocadas el plazo para pedir la rescisión es de cuatro años.

Este cuadrenio se cuenta en el caso de incapacidad legal desde el día en que haya cesado la incapacidad.

ZENON.

BOMBAS

8.a CIA. DE BOMBEROS. — "LA Unión es Fuerza". — De orden superior cito a la Compañía a sesión extraordinaria para el Sábado 27 del presente, a las 9.30 P. M. Admisión de voluntarios. — El secretario.

OBJETOS PERDIDOS

MALETIN DE REPARTIDOR CON un libro de vales extraviado en el incendio de Avenida Irarrázaval 361, se gratificará al que devuelva solamente los vales. 26-D

HOTELES Y PENSIONES

CASA DE RESIDENCIA IMPERIAL Comida espléndida. estilo familiar elegantes dormitorios. casa tranquila, elegancia, confort. teléfono 3453 Moneda 977, esquina Ahumada —Nov

HOTEL BIARRITZ, CACABUCO 14, Santiago, media cuadra Estación. Establecimiento moderno. Piezas desde $ 4; con pensión, $ 10. Comida sana y abundante, $ 3 cubierto.—Juan Poirier, ex-administrador del Círculo Francés. 31-D

ARRIENDASE CON PENSION muy buena pieza. Olivares 1653 entre Dieciocho y Castro. 31-D

CENTRALISIMO ARRIENDANSE piezas con pensión, días, meses. Catedral 1257. 28—D.

ARRIENDASE DEPARTAMENTO A la calle amoblado con pensión a personas honorables. Natanjel 112. 26-D

PIEZA AMOBLADA ARRIENDASE caballero solo casa sin pensionistas. Pedregal 29. 27-D

SE ARRIENDAN PIEZAS CON pensión, con o sin muebles, San Francisco 323. Pensión de mesa, $ 70; a domicilio, $ 80. 31-D

DEPARTAMENTO INDEPENDIENte, con pensión. Carmen 135. 26-D

RESIDENCIA DE FAMILIA arrienda elegantes y confortables piezas con pensión. Alameda 975. D-27

ALAMEDA 975, PIEZAS AMOBLAdas, pensión caballeros honorables. 30-D

SE ARRIENDAN PIEZAS Y DEpartamentos, con pensión. San Diego 79. 29-D

100 EXCELENTE PENSION PIEZA amoblada, frente estación Mapocho. Artesanos 999. 26-D

ARRIENDO DOS PIEZAS CON O sin pensión. A. Prat 833. D 26

SAN DIEGO 79, UN PASO DEL centro arrienda piezas departamento con pensión. D-30

FAMILIA HONORABLE OFRECE piezas pensión. Prat 570. 26-D

PIEZAS CON PENSION, $ 200 pensión de mesa 150, casa francesa. — Puente 644. 28-D

ESPLENDIDA PENSION, PIEZAS amobladas con balcón calle, matrimonio 300 y 270 mensual. Maestranza 480. D-26

FAMILIA HONORABLE DESEA tener un pensionista en elegante chalet, Avenida Pedro Valdivia. — Tratar :Delicias 642, de 3 a 4. Concha. 26-D

$ 200. ARRIENDASE EN CASA HOnorable departamento independiente cinco piezas, luz todo servicio. Eleuterio Ramírez 1423, entre Cochrane San Ignacio.

CASA RESPETABLE PIEZA BALcón pensión. Prat 187 30—D

PIEZA CHICA CON O SIN PENsión, ofrezco, precio módico. Alameda 2624.

ALAMEDA 273. ARRIENDASE PIEza amoblada a la calle, pensión, a matrimonio o caballero, casa sin pensionistas. 29—D

$ 500 ARRIENDANSE MAGNIFICA casa y muebles. Catedral 2109 28-D

CASA HONORABLE PROPORCIONA piezas y pensión. A. Prat 226 31-D

SE ARRIENDA UN DEPARTAMENto amoblado o sin muebles con dos balcones calle para matrimonio o dos caballeros con pensión. En Moneda 1511 29—D

LINDAS PIEZAS PENSION OFREce casa familia. San Francisco 213 29—D

HOTEL BIARRITZ, CHACABUCO 14. Santiago, media cuadra Estación. Establecimiento moderno. Piezas desde $ 4.- con pensión, $ 10. Comida sana y abundante, $ 3.- cubierto.—Juan Poirier, ex-administrador del Círculo Francés 31—D

CASA ESPAÑOLA ARRIENDA PIEzas con o sin muebles balcón a la calle, a matrimonio o caballero. Estado 45

CASA FAMILIA, PIEZA PENSION. Carmen 194. 31—D.

JUDICIALES

COMUNIDAD AGUAS POBLACION Versalles. Por resolución del señor Juez del Primer Juzgado, se cita comparendo a los comuneros para el 6 de Enero a las 9 A. M., a fin de tomar las medidas de que habla el artículo 828 del Código de Procedimiento Civil y acordar el pago de los gastos. D 16-23-31

AGUAS DEL RIO MAIPO. — CITAción. — A petición de los señores Nicolás González Errázuriz y Romualdo Silva Cortés, el tercer Juzgado Civil de Santiago ha citado a todos los interesados en el río Maipo después que este recibe los afluentes llamados río Mapocho, Esteros Paine, Angostura, Trebulco y otros, a reunión en conformidad a los artículos 824, 826 y 828 del Código de Procedimiento Civil, en juicio sobre distribución de aguas. La gestión se refiere principalmente a la zona del departamento de Melipilla, en la parte del río de más abajo, después de recibir esos afluentes, o sea a una parte del río que hasta hoy no ha sido metido a régimen de distribución de aguas. La reunión tendrá lugar el día 8 de Enero próximo en el Tercer Juzgado de Letras Civil de Santiago, a las 10 A. M. D 16-22-27

REMATES DE NEGOCIOS, MENAjes, verifican Sánchez y Campanella, anticipo fondos. Ordenes: Monjitas 852 y Matucana 717-B. 30—Dic.

POR DECRETO DEL PRIMER JUZgado Civil de fecha 20 de Diciembre se ha declarado en quiebra al comerciante de esta plaza, don Víctor Urzúa. Se nombró síndico provisional a don Osvaldo Hevia L. y se ha fijado para la primera junta de acreedores el 20 de Marzo próximo, a las nueve de la mañana.—Lira, secretario. Enero-22

SAN DIEGO 79, UN PASO DEL centro, arrienda piezas, departamentos con pensión. D-28

QUIEBRA GUILLERMO ESPINA. —Por autos del Sr. Juez del tercer Juzgado fecha 16 del presente, se ha declarado en quiebra al comerciante de esta plaza don Guillermo Espina, se nombró síndico provisorio a don Blas Mardones, y se cita a junta general de acreedores para el 18 de Marzo de 1925 a las 10 A. M. — El Secretario. D 26

AGUAS DEL RIO MAIPO. — CITAción. — A petición de los señores Nicolás González Errázuriz y Romualdo Silva Cortés, el tercer juzgado civil de Santiago a citado a todos los interesados en el Río Maipo después que este recibe los afluentes llamados Mapocho, Esteros Paine Angostura, Trebulco y otros, a reunión en conformidad a los artículos 824, 826 y 828 del Código de Procedimiento Civil, en juicio sobre distribución de aguas. La gestión se refiere principalmente a la zona del departamento d Melipilla, en la parte del río de más abajo, después de recibir esos afluentes, o sea a una parte del río que hasta hoy no ha sido sometida a régimen de distribución de aguas. La reunión tendrá lugar el día ocho de Enero próximo en el Tercer Juzgado de Letras Civil de Santiago, a las 10 A. M. En el escrito de petición los señores González y Silva dicen entre otras cosas, lo siguiente: "Nuestra gestión se refiere, pues, a la zona del departamento de Melipilla principalmente, o sea a la parte del río Maipo que limita al Poniente con el Mar y al Oriente con el extremo de la parte central del río, antes que este recibe los afluentes que consisten en el río Mapocho y los esteros o ríos de Paine, Angostura, Estero de Trebulco". 27-D, 2 y 7 E.

GRAN REMATE JUDICIAL DE Abarrotes, conservas, licores, loza etc. de los almacenes y bodega pertenecientes a la quiebra Ondategui y Maturana en San Pablo 2278 desde hoy a las 9.30 A. M. Detalles completos en aviso grande de este diario. Arcadio Meza S. Martillero de Hacienda.

COMUNEROS DEL RIO LAMPA. Cítase a comparendo a los comuneros del Río Lampa para el 2 de Enero próximo a las 11.30 A. M. ante el 4o. Juzgado Civil de esta ciudad para tratar del nombramiento de repartidor de aguas, de su ayudante y fijación del sueldo de ambos. José A. Alfonso, secretario. 26—D

QUIEBRA JUAN CARNIGLIA.— Por resolución del 5o. Juzgado Civil fijóse el seis de Enero próximo a las 10 A. , para la primera junta de acreedores.—Covarrubias, secretario 26—D

QUIEBRA ROJO Y CIA.—EN SOLIcitud de municipalidad de Las Condes, acusando rebeldía de petición de libramiento, el Juzgado por auto de 23 del actual, en rebeldía del síndico, ha acogido dicha petición. El Secretario.

MUSICA

MUSICA PIANO RECIEN PUBLIcada "Torero". Shimmy, gran éxito San Pablo 1515. 1.o-E

MUSICA PIANO RECIEN PUBLIcada "Torero", Shimmy gran éxito. San Pablo 1515. 30-D

MEDICINA

GONORREAS, SIFILIS, IMPOTENcia, Debilidad vital en ambos sexos, Curación radical rápida, Procedimientos modernos. Facilidades de pago. Consultas gratis, de 9 a 11 3|4 A. M. y de 2 a 6 3|4 P. M. Atiendo enfermos de provincia y por correspondencia. Clínica y Laboratorio Médico del doctor Julio Lefévre M. —San Antonio 41, altos. Santiago. En.-11

MASAJE MEDICO - ELECTRICO. Francisco Lenti, estudios en Italia. Especialidad enfermedades articulares, parálisis, reumatismo, neuralgias, úlceras, tumores cancerosos y de vie tre. Consultar, de 2 a 5. Arauco 831. Feb.—20

SIEMPRE BIEN PEINADO ESTArá usted usando la exquisita preparación llamada Gomol Perfumado. Con esto usted no necesita comprar otro perfume. Se vende en Angamos 275. No contiene grasa ni sustancias nocivas, que hacen caer el pelo, como muchas otras preparaciones. 31-D

GONORREA. — IMPOTENCIA. INfecciones prostáticas en ambos sexos, curación radical, nuevo sistema, inyecciones antiblenorrágicas, quince años prácticas, en vías urinarias. Precios módicos. De 9 a 12 y 7 a 9. Policlínica: Mapocho 2776. 27-D

JUAN SEGUEL, MASAJISTA.—ESpecialidad masaje médico. Toda clase de inyecciones. Hospital San Juan de Dios. 27—D

BISMOLAN CURA LA IMPOTENcia, la debilidad sexual, la neurastenia. Se vende Boticas Greve. Bentjerodt e Indio. 28—E

CLINICA DENTAL AVENIDA Matte 315-A. Trabajos modernos, rápidos, garantidos. Facilidades pago. Consultas gratuitas. 26-D

¡¡ENFERMOS!! PERSONAS AGOtadas físicas y mentalmente, nerviosas, neurasténicas, cansancio cerebral, insomnios. El mejor tónico, Cerebral, anemia, raquitismo, impotencia, brol. Boticas surtidas. D 27

GONORREAS, AUNQUE ANTIGUAS estrechez, orquitis, curan radicalmente Glóbulos Pérsicos. Boticas surtidas. D 27

CLINICA DENTAL, DELICIAS 880. Nuevamente funciona la sección económica, conveniente personas no puedan gastar mucho. 26-D

EL MEJOR, INFALIBLE, HIGIEnico, perfumado depilatorio Nils, recién llegado de París. Ahumada 346. 26-D

MATERIALES DE CONSTRUCCION

SE VENDE ESCALERAS USADAS y balcones de fierro. Alameda 1228.

A LOS INDUSTRIALES, CONStructores, etc. Tenemos el agrado de avisarles que el Molino Sargento Aldea está a su disposición para toda clase de moliendas como ser espejuelos, minerales, etc., calle Sargento Aldea 604, esquina Víctor Manuel. Enero-1.o

TIERRAS DE COLORES: LAS personas que posean yacimientos de estas tierras y deseen negociar con ellas, pueden dirigirse dando pormenores a M. A. C. Cuevas 940. D-26

TABLONES DE ANDAMIO A $ 3. raulí 1x10 nuevos a $ 3. Cemento Alsen a $ 38, y otros materiales de construcción vendo en Alameda 423. D 26

VIGAS DE PINO DE 2"x8" Y 2" por 10" vendo. Puertas y maderas. Amunátegui 318, interior. D-26

VENDO TABLONES USADOS DE álamo. 10 de Julio 372. Almacén. D 26

PUERTA DE CALLE GRANDE SE vende. San Antonio 236. D 27

SAN ANTONIO 236. VENDO DOS escalas, puertas antiguas de cedro. D 27

¡POR BALANCE! REALIZO: 1,500 piezas lingue seco 2" x 4" x 4 1|2 varas, $ 2.00; 1,000 tablas roble, 1" x 10" x 4 1|2 varas, $ 2.40; 6,000 tapas álamo, 3|4" $ 4.40 carga; 6,000 suples álamo, 1" x 22' $ 55 ciento; 2,000 tablas álamo 1|2"x5", $ 0.80; 3,000 suples álamo 3|4"x2" $ 45 ciento; 500 piezas roble, 2"x4"x3 varas $ 1.20; 800 tablones álamo, secos, 2"x10" primera clase, $ 4.60 Tablas para cielo, frisos, talones, pilastras, guarda-polvos de álamo, a precios muy bajos. Vicuña Mackenna 1124. 26-D.

DEMOLICION. SAN ANTONIO 236, vendo materiales. D 27

FIERRO ACANALADO, GALVANIzado de un piso se realiza. Avenida Cóndell 117. Providencia. 27-D

TECHO ACANALADO REVART, $ 1.50 , cha. Avenida Matta 375. 31—E

BALDOSAS USADAS, FINAS, LAdrillo pastelón, tejas, maderas galerías escalas, soleras, basas piedra torneadas, vendo en demolición San Antonio 236 27—D

VENTA DE OCASION

POR AUSENCIA DE SU DUEÑO

Una casa en calle **ARGOMEDO**, con ocho piezas, dos patios, luz eléctrica, **agua potable y gas. En 35,000 pesos.**

Una casa quinta en **ÑUÑOA (LOS GUINDOS)**, con seis piezas y tres independientes. Extensión 8,000 metros. Jardines, arboleda frutal, alcantarillado, luz eléctrica y agua potable. **En 45,000 pesos al contado o 50,000 pesos a plazo.**

DIRIGIRSE A DOMINICA 289

LIBROS Y ESTAMPILLAS

COLECCIONES DE SELLOS, MA- yores de tres mil diferentes compro. Estudio Filatélico, Agustinas 1040. 1.o-E

COMPRO SELLOS CHILENOS POR ciento y miles. Solicite lista precios. Estudio Filatélico. Agustinas 1040. 1.o-E

TESORO JUVENTUD BUEN ESTA- do compro contado. Dirigirse: Sección Informaciones del Interior del diario "La Nación". 27-D

COMPRE USTED EL LIBRO "CO- mo se hace un receptor", y aprenderá usted cómo construir e instalar un aparato de radiotelefonía en su casa con toda economía. Valor: $ 4.— Bandera 140; oficina 4. Provincia: $ 4.70. Pago contra reembolso. E-10

MUEBLES

MUEBLES FINOS, COMEDORES, dormitorios, salones, dorados, vendo. Fábrica Nataniel 464. 27-E

MUEBLES DORMITORIOS, COME- dores salones, escritorios, variedades de todos estilos, especialmente roble americano a precios bajísimos, presupuestos gratis. Facilidades de pago. Antes de comprar, venga consultar precios de Fábrica Nacional de Muebles. Serrano 398. N|O

CONSTANTEMENTE COMPRO Y vendo muebles todos estilos. San Antonio 74. Feb-11

MUEBLES OFRECEMOS CUAL- quier estilo, precios muy ventajosos Entrega inmediata, grandes facilidades pago. Consulte nuestras condiciones. Fábrica Sociedad Nacional de Muebles y Maderas. Copiapó 1050 entre Prat y San Diego. E 2

DISCOS VICTOR Y OTRAS MAR- cas, desde $ 4, vende. San Pablo 2215. En-1.o

PIANO ALEMAN FLAMANTE 3 pedales véndese. Bascuñán 1280. 27-D

VENDO MUEBLES BARATOS. A. Prat 833. D 26

RICA VICTROLA CON DISCOS vendo, por apuro. Molina 546. D 26

JUEGO DE COMEDOR EN PER- fecto estado se vende. Copiapó 267. 26-D

MUEBLES COMEDOR, SALON dormitorio, véndese ocasión. Sazié 2467. 28-D

OCASION VENDO DORMITORIO estilo inglés. Matucana 82. 27-D

VENDO APARADOR Y DOS TRIN- ches, mesa escritorio, ropero. Alonso Ovalle 1329. D-28

POR AUSENTARME VENDO DE ocasión amoblado comedor y dormitorio completos estilos modernos, nuevos y un escritorio cortina roble americano. Santa Elena 1189, Casa 2 26-D.

POR NECESIDADES APREMIAN- tes $ 2.500 vendo piano concierto, realizo toda clase muebles, útiles casa, juegos muebles caoba jacarandá, máquina coser. Huérfanos 2494

DE OCASION VENDO MENAJE de casa. San Diego 1546 casa 2 27—D

DUEÑOS DE HOTELES Y PENSIO- nes en Catagena, vendo toda clase de útiles y enseres, hay catres, colchones, maderas, somiers, ropa de cama, cristalería, loza, mesas, plantas, etc. Casanova esq. Esmeralda. 28—D.

OPORTUNIDADES PARA FAMILIAS

GRAN REALIZACION ANILINAS alemanas: 0. 60 paquete. Bandera 140, oficina 4. 30—D.

CREMA MYRIAM, POLVOS GRA- sosos Ryrian Insustituibles para cútis delicados. 27—D

LIMONES SIN HELAR GRANDES muy jugosos a quince centavos. Depósito de Frutas de Naltagua, Mercado Central, Mapocho 940. 26-D

CASA PARTICULAR, LAVA ROPA de familia. Detalles Ejército 390. 31—D.

PROFESIONALES

JUICIOS CRIMINALES, CIVILES, apelaciones, posesiones efectivas, particiones, divorcios, nulidades de matrimonios, cobranzas difíciles, toda tramitación legal, atiende diariamente el abogado Jaramillo Arteaga, anticipando fondos según convenio. Consultas gratuitas. Bandera 140. Oficina 4. 2 E

Mme. MERY, ESPECIALIDAD EN zurcidos invisibles, vestidos señoras y caballeros, se viran ternos y sobretodos. Recibo hechuras desde $ 70; Sastrería Carmen 7. E 2

CONDOR 1158, CASA ANTIGUA, única especialista zurcidos invisibles jerseys, viraduras, hechuras transformaciones garantidas. Enero—12

ZURCIDOS INVISIBLES, NOTABLE zurcidor japonés. Especialista único, especialidad en viraduras, transformaciones. Son perfectas. San Diego 228. Teléfono inglés 667. Feb.—14

RADIOTELEFONIA

RADIOTELEFONIA. — SE HACEN, transforman y componen aparatos receptores. Precios módicos. Jofré 367. D-3

RADIOSTOCK, NEW-YORK 17, 8.o piso, anticipa dinero por consignación, compra, vende, remate, permuta aparatos accesorios radiotelefonía, artículos científicos y precisión en general. 2-E

RECEPTOR NEUTDODYNE Strom- berg Carlson, modelo 1-A, flamante, vendo de ocasión. Delicias 2939. 28—D

RECEPTOR DOS AUDIONES CON alto parlante, funcionando, vendo. Chacabuco 53. 28—D

REMATES

REMATES DE NEGOCIOS, MENA- jes, verifican Sánchez y Campanilla, anticipan fondos. Ordenes: Monjitas 852 y Matucana 717 B. 31—D.

VERANEO

CARPAS PARA PLAYA Y CAMPA- ña, lonas listadas para silla de doblar, ancho 0.50 centímetros. Ofrece Gibo y Compañía. San Antonio 21. 8—E.

VIÑA DEL MAR. — ARRIENDASE en calle Alvarez, chalet, 2 pisos, 30 piezas, frente jardín, gas, luz eléctrica, carros a la puerta. Arriéndase por separado. Tratar: San Pablo 4675, Casilla 2980. En Viña Alvarez 1110. D 27

CARTAGENA, PLAYA CHICA, FA- milia honorable, recibe algunas familias veraneantes. Dirigirse señora E. de López. Cartajena. Casilla 15. Más datos: Prat 253. Santiago 27—D.

EN ZAPALLAR, PENSION PA- checo, recibe pensionistas. Precios módicos, atendida por su dueña Alici Pacheco. 30-D

RESIDENCIA CONFORTABLE arrien da piezas por días. General Cruz 246. Valparaíso. 30D

LLOLLEO, ARRIENDASE DEPAR- tamento pensión. Tratar: Estado 141-B. 28-D

CARTAGENA PARIS. HOTEL, PLA- ya Chica, establecimiento de primer orden, precios módicos. Garage 25—D

QUILPUE, VENDO CASA QUINTA de renta, seis dormitorios y dependencias. Precio $ 45.000 Dirigirse a Domingo Fernández V. Recreto. D 27

VERANEANTES: EL JELEBRE doctor chino recomienda a todos los enfermos al estómago de ir a pasar el veraneo en Cartajena en la residencia familiar Buenos Aires, Avenida Fabre, esq. de la plaza, donde encontrarán los ricos tallerines a la italiana. Casa tranquila y muy aseada. Atención esmerada por sus propios dueños. Higiénicos dormitorios. 26—D.

EN CASA HONORABLE SE RE- ciben veraneantes. Situación central, frente al Parque Italia. Dirigirse a Freire 338, Valparaíso. D-27

VIÑA DEL MAR ARRIENDO CHA- let recién construído, cuatro dormitorios, jardín, garage y toda clase de dependencias. Mobiliario nuevo. Carros a la puerta. Situación cuatro cuadras del Gran Hotel Viña. Canon temporada dos meses, $ 6,000. Dirigirse A. S. Casilla 109 V. Valparaíso. D-26

ARRIENDASE CASA QUINTA CO- modamente amoblada, cinco dormitorios, Población El Recreo, cerca balneario. Detalles: Casilla 1575, Valparaíso. D-27

VALPARAISO: CASA RESIDEN- cial, arriéndase espléndidos departamentos y piezas amobladas a la calle con pensión. Condell 275, lado Astur Hotel. D-27

NADIE SALE A VERANEAR SIN comprar un anafe "Svea", San Diego 89. E.25

ROPA HECHA

ROPERIA LA VEGA, ANDRES Be- llo 694, ofrece en baratura ternos, ambos, paletoes, pantalones, sombreros, calzado. Todo desinfectado. N-O

ROPERIA ANDRES BELLO NUME- ro 601, esquina Recoleta, ofrece ternos, paletoes, ambos, pantalones, ternos de niños, sombreros, calzado, precios baratísimos: todo desinfectado. N-O

LA CASA VERDE REALIZA TER- nos ambos, paletoes, botines, sombreros, facilidades de pago. Sección especial de abrigos y ternos flamantes, corte de moda. Esmeralda 817. Al llegar a San Antonio. N-O

ROPERIA "LA CANTABRICA", Es- meralda 863, ofrece precios de costo ternos, trajes de niños, todas edades. Sobretodos abrigadores, casimires extranjeros, cortes de moda, paletoes, pantalones. Todo desinfectado. N-O.

VENDO DE OCASION TERNOS FLA mantes de caballero República 264 28—D

TERNOS DOS VENDO. SAN AL- fonso 175. 25-D.

COMPRO ROPA USADA DE CA- ballero. Tratar República 264. 27-D.

PROPIEDADES

(PROPIELADES COMPRO)

COMPRO O ARRIENDO SITIO, 2 ó 3 piezas, árboles, prefiero de Pirque a Puente Alto, tratar: Conferencia 1484. 27—D

(PREPIEDADES VENDO)

VENDO CASA CALLE CONDOR AL llegar a S. B. N.o 742. 31—D

EN EL PUEBLO DE MAIPU SE se arrienda o se vende casa-quinta, con cuatro piezas y cocina. Tratar en Santiago, calle Ramírez N.o 31-A

COMPRE SITIOS EN PAPUDO. — Greene. Teatinos 86. 30—D

VENDO PROPIEDAD 15x30 ME- tros. Avenida Irarrázaval 1200. Otra Luis Beltrán a 40 metros de Irarrázaval. D 28

$ 21.000 REGALO, JUAN VICUÑA 145, Renta 17 por ciento, 12 piezas. Dueño, Luis Beltrán 2117. D 26

VENDESE CHALET, CONSTRUC- ción sólida, 709 metros cuadrados, árboles frutales, jardín. Frente Balneario Recreo. $ 85,000. Facilidades pago. Tratar: Avenida Portales 312, Recreo. D-29

$ 7.000 VENDO QUINTA ARBOLES frutales, Carmen Mena. Llano Subercaseaux. Paradero 18. Tratar Serrano 166 28—D

DE GRAN OCASION VENDEMOS sitio con gran frente y 280 m2. en calle Londres a una cuadra Estado. Greene. Teatinos 86 27—D

REMATE

DE LAS MAQUINARIAS, VASIJA, CARRETON DE REPARTO Y UTILES DEL DEPOSITO DE LA

VIÑA LA UNION

(LINARES)

416 — Bascuñán Guerrero — 416

EL SABADO A LAS 10 DE LA MAÑANA

—: HAY :—

Fudres de 40 arrobas, pipas, viajeras, cuarterolas, barriles, chuicos, damajuanas, botellas vineras negras vacías, corcho para botellas y chuicos, medidas, llaves de bronce, ídem de madera, etc.

Gran filtro "Zaltz Pecaive" de mangas, máquina tapadora de botellas, máquinas llevadoras, etc., etc.

Un carretón de reparto, arneses de vara y de tiro solo, cajones para reparto, estantería, botellas, escala, etc., etc.

Y demás a la vista el Viernes de 2 a 6 P. M.

Víctor Araya L.,

Martillero de Hacienda.

REMATE JUDICIAL

Por resolución del señor Juez del Segundo Juzgado de este departamento, el 20 de Enero, a las 10 A. M., se procederá a rematar en pública subasta el derecho que corresponde al menor don Humberto Gatica Oportot en la propiedad número 324 de la calle de Libertad de esta ciudad, por el mínimum de ocho mil pesos.

Remate Voluntario

Por acuerdo de los interesados en la partición de los bienes quedados al fallecimiento de doña Aurora Bastidas y de don Arturo Fernández Carrasco, ante el compromisario don Ramón Villalón Castillo, en la notaría de don Javier Echeverría Vial, el 19 de Enero, a las 3.30 P. M., se sacará a remate la quinta ubicada en el Camino de San Bernardo, situada a pocos metros del Paradero Santa Cristina, por el mínimum de

$ 45.000

La quinta está totalmente cerrada y plantada. Tiene aproximadamente 24,000 metros de superficie. Cuenta con casas y derechos de aguas. Tiene deuda hipotecaria a favor del Banco Hipotecario. Para demás datos dirigirse al compromisario don Ramón Villalón Castillo, Morandé 466.

Remate de prendas de plazo vencido

Hoy Viernes 26 de Diciembre, a las 9 A. M., el martillero señor Aldunate rematará en la **Casa de Préstamos "LA SAN MARTIN", calle Maestranza N.o 701**, las prendas no rescatadas y comprendidas entre los números 10,091 a 18,244.

Hay: alhajas, maletas, relojes, máquinas coser, ternos, vestidos, calzado, etc.

Hoy Viernes 26 de Diciembre, a las 10 A. M., el martillero señor Rivas, rematará en la **Casa de Préstamos "LA VALPARAISO", calle Maestranza N.o 392**, las prendas no rescatadas y comprendidas entre los números 16,153 a 17,184 y 91,280 a 92,094.

Hay: Relojes, catres, alhajas, muebles, relojes, máquinas de coser, ternos, etc.

Hoy Viernes 26 de Diciembre, a las 2 P. M., el martillero señor Jorquera, rematará en la **Casa de Préstamos "LA CRUZ BLANCA", Avenida Independencia N.o 360**, las prendas no rescatadas y comprendidas entre los números 22,449 a 27,502.

Hay: Ternos, vestidos, catres, rebozo, calzado, relojes, joyas, muebles, etc.

Hoy Viernes 26 de Diciembre, a las 3 P. M., el martillero señor Meza, rematará en la **Casa de Préstamos "EL LEON", Avenida Independencia N.o 396**, las prendas no rescatadas y comprendidas entre los números 55,611 a 57,395 y 81,817 a 83,401.

Hay: Ternos, vestidos, batas, cortes casimir, ponchos, manteles, calzado, etc.

Hoy Viernes 26 de Diciembre, a las **4 P. M.**, el martillero señor Rivas, rematará en la **Casa de Préstamos "LA NUEVA ESMERALDA", calle San Diego N.o 1925**, las prendas no rescatadas y comprendidas entre los números 25,704 a 27,430.

Hay: Joyas, ponchos, manteles, cortes de casimir, relojes, muebles catres, etc.

El Sábado 27 de Diciembre, a las 9 A. M., el martillero señor Aldunate rematará en la **Casa de Préstamos "EL POPULAR", calle San Pablo N.º 3198**, las prendas no rescatadas y comprendidas entre los números 9,007 a 10,000 y 32,860 a 33,827.

Hay: Ponchos, ropa interior y de cama, catres, ternos, vestidos, calzado, etc.

El Sábado 27 de Diciembre, a las 10.30 A. M., el martillero señor Meza rematará en la **Casa de Préstamos "EL COMETA BIELA", calle San Diego N.º 1795**, las prendas no rescatadas y comprendidas entre los números 76,315 a 80,798 y 19,337 a 20,094 y prendas rezagadas.

Hay: catres, cortes casimir, ternos, vestidos, calzado, joyas, relojes, etc.

El Sábado 27 de Diciembre, a las 2 P. M., el martillero señor Rivas rematará en la **Casa de Préstamos "LA ESMERALDA", calle Cochrane N.º 699**, las prendas no rescatadas y comprendidas entre los números 36,178 a 39,613.

Hay: Cortes casimir, relojes, alhajas, máquinas coser, manteles, mantas, etc.

El Sábado 27 de Diciembre, a las 4 P. M., el martillero señor Jorquera rematará en la **Casa de Préstamos "EL GLOBO", calle San Diego N.º 580**, las prendas no rescatadas y comprendidas entre los números 16,381 a 18,340.

Hay: Muebles, alhajas, carpetas, mantos, mantas, ternos, calzado, relojes, etc.

Las prendas estarán a la vista desde dos horas antes del remate. PAGO AL CONTADO.

EL INSPECTOR.

ESPLENDIDA CASA EN VERGARA tercera cuadra, un piso, muy bien tenida. Vendemos de ocasión en $ 155.000. Greene. Teatinos 86 27-D

$ 80,000 CASA QUINTA EN ÑUÑOA media cuadra Municipalidad, carro y camión a la puerta. Mide: 36 x 150 mts. Tiene 14 habitaciones, casa cuidador, dependencias, jardines, plantaciones, arboleda. Debe: $ 25,000. Tratar Edificio Ariztía, 5 piso, oficina 2.

REMATE DEL MENAJE DE CASA

ESTILO COLONIAL

DEL SEÑOR ADOLFO CALVO

SECRETARIO DE LA EMBAJADA ARGENTINA

221 - DELICIAS - 221

Hoy Viernes a las 2 P. M.

HAY:

...L.— Amoblado confortable tapizado en cretona, compuesto de: sofá y 2 sillones con cojines, escritorio tallado, mesa de centro y mesas ratonas, estante para libros, mesas de juego, sillas y banquetas con totora decorada, **una gran partida de artículos indígenas bolivianos,** lanas de colores, jarrones, tarjetero, choapinos, faroles de fierro, etc.

...EDOR — Aparador chico tallado, mesa redonda, mueble licorera, lit de repos con cojines, 6 sillas, bombonera, olla de cobre, pieles, diversos adornos, cuadros al óleo, lámpara de madera tallada, petates, etc.

...MITORIO.— Lindo amoblado tallado, compuesto de: armario, cómoda, mueble Emperatriz con espejo, lit de repos con rodones, mesas y sillas de centro, mesa ratona mallorquina, catre de bronce con sommier, chiffonier, cortinaje morado, lámparas de velador, cuadros al óleo, alfombra, lámpara, 2 apliques Luis XVI con cristales, alfombra, etc.

A LA VISTA HOY DESDE LAS 9 DE LA MAÑANA

JORGE Y VICTOR EYZAGUIRRE H.

Martilleros de Hacienda.

REMATE

Avisamos a los interesados, que el Lunes 29 del presente, a las 9 A. M., serán sacadas a remate, con arreglo a la ley, las prendas de plazo vencido comprendidas entre los números 50.014 al 51.353.

'LA EQUITATIVA''

DELICIAS 851 AL 857

RIVAS Y CALVO

REMATE DEL MENAJE DE CASA

DE LA SEÑORA JUANA OLEA v. de DONOSO

2165 - COMPAÑIA - 2165

MAÑANA SABADO 27, A LAS 3 P.

(POR CAMBIO DE RESIDENCIA)

— HAY —

— HAY —

SALON. — Lindo amoblado de caoba, estilo Inglés, forrado en felpa verde labrada, compuesto de un sofá, dos sillones, Bergere y tres sillas; cortinajes de felpa con lanza de bronce; mesita de Maplé de caoba con marquetería, alfombra de centro, boules con espejo, lámpara de pie con pantalla, lindo Panneau de seda bordado, pedestales, bronces, jardineras, cojines, lámpara eléctrica de cuatro luces con bronces, etc.

SALA. — Magnífico juego de muebles tallados, estilo Español, antiguo, compuesto de **estante de tres cuerpos para libros**, muebles de asiento forrados en brocato oscuro, con un sofá y dos sillones; espléndida lámpara tallada, de seis luces con velas; cortinajes de dos hojas, **mesa tallada con cubierta de cristal** y otra de centro redonda, biombo de cuatro hojas, lámpara de pie, sillones coloniales, pedestales, stores de punto, alfombra de centro, figuras, cuadros, etc.

ESCRITORIO. — Juego de muebles de asiento estilo americano, compuesto de un sofá, dos sillones y cuatro sillas forradas en cuero; escritorio de cortina, archivador, mesa de roble con cajones y otra de centro, pedestales, cuadros, etc.

HALL. — Lindo amoblado de mimbre importado con un sofá, dos sillones fijos, dos de balanza y mesita de centro, y otro forrado en cuero con un sofá, dos sillones y dos sillas; mesa tallada y otras inglesas de dos cubiertas, alfombra de galería, cortinas, pantallas, lámpara de pie, cojines, etc.

COMEDOR. — Amoblado de roble americano, estilo inglés, compuesto de aparador bajo con espejo y cristal, trinche, vitrina, mesa de correderas y doce sillas con asiento tapizado; lámpara eléctrica, cortinas de brin de hilo, alfombra de centro, carpetas, plaquées, porcelanas, cuchillería, reloj de campana, etc.

DORMITORIO I. — Juego de muebles tallados, estilo colonial, compuestos de armario bajo de dos cuerpos, espejo de pie, toilette, dos marquesas y dos mesas de noche, alfombra de tripe cortado, sofá y sillones forrados en cretona, lámpara eléctrica, grabados, **rico servicio de lavatorio,** etc.

OTROS DORMITORIOS. — Amoblados de dos cuerpos, mesas de toilette de tres espejos peinadores, catres de bronce, alfombra de centro, lámparas de velador, pantallas, divanes, cojines, sobrecamas de encajes, sin uso; mesa para enfermo, palmatorias de plaqué, etc.

COCINA, BAÑO Y VARIOS. — Cocina a gas Richmon y otra a carbón, carnicera, batería de cocina, escritorio medio ministro, amoblados de asiento, sillón Morris, cortinas, boules, costureros, catres sueltos, muebles para calzado, reprisas, espejo marco laqué, bidet, estante para ropa, varrillas gruesas de bronce para escala, etc.

A la vista HOY VIERNES de 2 a 7 P. M. y EL SABADO, de 9.30 adelante.

SE ARRIENDA LA CASA

Carlos Rivas Vicuña.—Arturo Calvo Mackenna

Martillero de Hacienda

Remate del Menaje DE CASA

DEL SEÑOR GINO PIGNOTTI

DEL BANCO FRANCES E ITALIANO

POR AUSENTARSE DEL PAIS

POR AUSENTARSE DEL PAIS

540 - E-DELICIAS - E-540

MAÑANA SABADO, A LAS 2 P. M.

HAY:

SALON.— Lindo amoblado dorado estilo Luis XVI tapizado en brocato de seda fresa, compuesto de: sofá, 2 sillones y 4 sillas, cortinaje de brocato igual, mesas de centro doradas, **gran espejo con mesa de arrimo dorada Luis XVI,** estatuas, jarrones, diversos adornos, cuadros al óleo, lámpara eléctrica de cristal, rica alfombra de una pieza, etc.

ESCRITORIO.— Rico amoblado de roble americano tapizado en cuero de Búfalo, compuesto de: sofá, 3 sillones; mesa de centro igual, **magnífico escritorio de cortina roble americano con atril,** sillas y sillones de roble, tapicería, acuarelas, lámpara eléctrica, alfombra de una pieza, etc.

COMEDOR.— Amoblado tallado estilo colonial, compuesto de: aparador bajo, trinche igual, vitrina, mesa y 12 sillas, servicios de porcelana y de cristales, paneras, piezas de centro, jarros, alcuza, jarrones y diversos útiles, platos de colgar de bronce, mantel de hilo, lámpara y 2 apliqués de madera tallados, etc.

....DORMITORIO.— Lindo amoblado de marquetería con bronces estilo Luis XVI, compuesto de: ropero de 2 cuerpos, chiffonnier, mesa toilette, 2 veladores y 2 sillas, **2 ricos catres de bronce con sommiers,** cuadros lámpara eléctrica, delanteros de alfombra, etc.

....VARIOS.— Tina enlozada, lavatorio y bidet de desagüe, calentador a gas, cocina a gas, útiles de cocina, etc., etc.

A LA VISTA HOY, DE 2 A 6 P. M.

JORGE Y VICTOR EYZAGUIRRE H.

MARTILLEROS DE HACIENDA

REMATE DEL MENAJE DE CASA

DE LA SUCESION DE LA SEÑORA FILOMENA OTAROLA DE VARGAS

332 - CARMEN - 332

HOY VIERNES A LAS 2 P. M.

—: HAY :—

SALON.—Rico piano vertical KAPPLER GOBLENZ clavijero de bronce, piso de tornillo, **amoblado Luis XV** esqueleto de nogal tallado tapiz brocato de seda **floreada**, cortinajes de felpa de seda y brocato seda floreado. Gran espejo dorado luna biselada con consola con mármol rosado; mesa de centro y pedestales dorados con mármol, gran figura de terracotta con espejo, sillas y esquineros dorados de fantasía, biombo bordado en seda, jardineras, adornos, mantón de seda, cuadros al óleo, lámpara de bronce y cristal 10 luces, alfombrado tripe Bruselas de una pieza, etc.

SALA.—Magnífica VICTROLA VICTOR último modelo, mueble de roble americano con escogida colección de discos y álbumes, amoblado estilo inglés tapiz seda bordado, espejo trumeaux con consola, mesa de centro de metal, columnas, jardineras, adornos, plantas finas, cortinajes de punto, grabados, cuadros al óleo, lámpara de bronce de 6 luces, alfombrado de una pieza, etc.

ESCRITORIO.—Amoblado estilo Chesterfield de cuero marroquí verde, escritorio ministro, sillón giratorio, máquina de escribir UNDERWOOD N.o 5. Mesa para ídem, columnas de roble, jarrones y figuras, oleografías grabados útiles de escritorio, cortinajes de felpa lanzas de bronce, etc.

COMEDOR.—Amoblado de nogal tallado estilo Renacimiento con mármoles plomos y espejos biselados, mesa tallada de correderas para 24 personas, sillas nogal tallado asiento y respaldo cuero estampado, 2 lindos jarrones chinos con pedestales al laqué tallados, carpeta de felpa de Angora, servicio de porcelana, cristalería Muselina, plaquées finos, manteles, servilletas, gran ponchera de plaqué, baldes para hielo, gran espejo veneciano marco tallado, cortinajes de felpa verde bordados, lámpara de bronce de 3 luces, etc.

DORMITORIO N.o 1.—Amoblado Luis XV de nogal tallado con lunas biseladas y mármoles rosa con ropero de 3 cuerpos, peinador toilette de 3 espejos, cómoda y 2 veladores; marquesas con sommiers del mismo estilo, colchones de lana, amoblado Luis XV esqueleto nogal tallado tapiz seda floreada, escritorio de señora, servicio lavatorio, cortinajes, lámpara de bronce de 4 luces, alfombrado tripe Bruselas.

OTROS DORMITORIOS.—3 amoblados con roperos de 2 y 1 cuerpos estilos Luis XVI al laqué gris, inglés y corriente, con lunas biseladas y cubiertas mármol y cristal; catres de bronce y fierro con bronce, colchones de lana, servicios de lavatorio, amoblados de asiento tapizados, útiles de tollette, guardarropas, delanteros, grabados, cortinajes, etc., etc.

HALL, COCINA Y VARIOS.—Amoblado Mission tapiz cuero, paragüero de nogal tallado con lunas biseladas, jarrones porcelana con pedestal, tapices, choapinos, jardineras y plantas finas, cocina económica, mesa forro zinc, batería de cocina, estantes para despensa, muebles al laqué, planchas de zinc, bancos de fierro para jardín, sillas de Viena, armarios, estantes de fierro para plantas, maletas de cuero, etc., etc.

Y DEMAS A LA VISTA HOY DE 2 A 6 P. M.

VICTOR ARAYA L.,

MARTILLERO DE HACIENDA.

SE ARRIENDA LA CASA.

Gran Remate Judicial

De las mercaderías y existencias de los almacenes de abarrotes, provisiones y bodega perteneciente a la quiebra Ondátegui y Maturana, por orden del síndico.

DESDE EL VIERNES 26 DEL PRESENTE, A LAS 9.30 A. M.

EN SAN PABLO 3278 Y BASCUÑAN GUERRERO 94

— HAY —

LICORES. — Vinos añejos, piscos Tres Cruces, Huasco, Iglesias, Alba, Peralta, Hernández y otros; Anís del Mono, quince cajones Sidra importada, varias marcas; Rhum, Cacao, Whisky, Cognac diversas marcas, Curacao, Mentas, Oportos, Jarabes varios Vermouth, gran cantidad de vinos embotellados en cajones y varios otros.

ABARROTES. — Velas surtidas en cajones, gran cantidad de parafina en cajones, pimienta en granos, arroz diversas y acreditadas marcas, cominos, trigo mote, fideos, sal en sacos y en frascos, azúcar de Viña del Mar, clavos de olor, café, canela, yerba mate, grasa, queso parmesano, harina flor, guindas secas, aceitunas, jabones gran surtido, cigarrillos de todas marcas, cocos, chocolate, mostaza, azul ultramar, gran cantidad de galletas surtidas, fósforos diversas marcas, sémola, huesillos, garbanzos, frangollo, chuño, frejoles, trigo, alpiste, cáñamo, lentejas almidón, ají pimentón, mantequilla y muchos otros.

CONSERVAS. — Gran cantidad de conservas en mermeladas de todas clases, duraznos al jugo, choritos, salmón varias clases, porotitos, sardinas enorme surtido, espárragos, alcachofas, petit pois, piñas, pimientos morrones, tomates al natural, frutas en almíbar, choclos, dulce de papaya, dulce de membrillo, dulce de camote, calamares, atum, champignones, salsas diversas, langostas, leche condensada Lechero, miel de palma de Cocalán, lenguas de cordero y numerosas otras.

TEES. — Santa Filomena, Ratampuro, Marhajah, Superior, Estrella Blanca, Horniman, Flor Fina, Pecok y diversas otras marcas surtidas.

ACEITES. — Monte Carlo, Betus, Estrella, Sabater, Reus, Olé, A. Mundos, Sasso, Flores, Mapa Mundi, Panisello, Prima, Flora, Rayo, Castillo, Bau, La Montaña, Hevia, Dos Escudos, Iberia y varios otros en gran cantidad.

VARIOS. — Loza, cristalería, cuchillería, artículos para cocina, gran cantidad papel envolver, saquitos, galletas en cajones, pastillas, frutos y productos del país en bodega, harinas, romanas diversas, cajas registradoras, pesos de mostrador, instalaciones y numerosas otras especies **a la vista desde el Jueves.**

El remate se iniciará por los almacenes de

San Pablo 3278

ARCADIO MEZA S.,

Martillero de Hacienda.

FERIA EDUARDO RODRIGUEZ y Cía.

CALLE EXPOSICION ESQ. DE ANTOFAGASTA

FERIA

HOY VIERNES 26

A la 1 1|2 P. M.

REMATAREMOS:

LLEGADOS DE LAUTARO

25 VACAS GORDAS sobresalientes.
24 NOVILLOS gordos, buena clase.

Llegados de Colina, Puente Alto, Melipilla, etc.

32 NOVILLITOS de 1 año, en buen estado.
28 VACAS delgadas, mestizas.
18 BUEYES de trabajo, regular estado.
26 LECHONES gordos.

Llegados de Osorno, Mulchén, Renaico, Copihue. Pailahueque, etc.

180 VACUNOS GORDOS PARA MATADERO, entre VACAS, BUEYES Y NOVILLOS, ETC.

DE OTRAS PROCEDENCIAS

VACAS PARIDAS, de ternero chico.
100 CABALLARES de silla, tiro y arado.
CHANCHOS GORDOS para Matadero.
NOTA.— COMISION 1 o|o.